盛京時報

綜合版 今一大張半

發行者 康德新聞社 新京特別市中央通三四
發行所 康德新聞社奉天支社 奉天市大和區…町九號

論說

强化對外宣傳

我國一向對外的宣傳工作以及和鄰邦的親善提攜工作。差不多總是偏重於政府對政府。團體對團體。而缺乏於普遍性的民衆對民衆。爲了這種關係。在彼此認識上。未免發生出一種不均衡的現象—就是鄰邦的政府和團體間。對於我國建國十年來突飛猛進的偉容和實力。都已有了深切印象。但是一般民衆呢？却仍自迷茫。隔膜。不能澈底瞭解。始終缺乏眞正的認識—。上述這種現象。是我在華北華中視察其中所體驗出來的。尤其是華中最明顯。因爲那裏的一般民衆—甚至於一小部分知識分子和官吏。見了我們滿洲國人。總免不了用奇異的眼光在暗中窺察。劈頭第一句。先問我們的食糧問題。和一二大臣級的安全問題。他們問的方法。雖然寫盡婉轉曲折的能事。可是聽至我們耳裡。太教我們驚訝。失笑。出乎意料以外了。固然。他們是受了無稽謠言的欺騙。但是他們對滿缺乏眞正認識和我們對於鄰邦一般民衆缺乏宣傳工作。這一點是毫無疑義的了。

在華北各機關裡。還能看得見滿洲報紙。走遍了江南各大都市。不但滿洲報紙看不見。當地報紙上面記載的滿洲消息。也是寥若晨星。報紙是宣傳上的必要利器。他們看不到與滿洲有關係的報紙。當然不明白滿洲國內眞相。再加流言蜚語的毒素。最容易侵入一般民衆腦中。所以就難怪他們迷茫。隔膜。發生種種誤解了。據我看。想要糾正這種誤解。第一步先設法使滿洲報紙在華北華南暢銷。第二步更使滿華新聞界提攜合作。互相交換消息和材料。日子一長。他們自然由報面上得到對滿的認識。

在汪主席訪滿歸去以後。滿華兩國國交確見緊密。尤其是双方的官吏和知識分子間。更顯著接近。再加以彼此不斷的派遣視察團。關於互相認識上。更有絕大的效力。但是這種好的現象。仍是屬於政府對政府。團體對團體。要想使整個的中國。徹底認識整個的滿洲。還須設法使民衆和民衆接近。文化溝通。經濟合作。都是接近的媒介。只要是彼此發生親善和互惠關係。自然互相認識。互相瞭解。能作到互相認識瞭解地步。自然能夠團結協力。共同追隨盟主日本。以一致去完成大東亞戰爭和共榮圈了。因爲中國和滿洲最鄰近。所以這種對外宣傳工作。應當先從對中國做起。至於親邦日本。朝野上下。在建國十年以來。對我們滿洲。始終是以全力來指導援助。他們對於我們認識最深。瞭解最切。無須再去宣傳。介紹。日滿華三國。本是興亞樞軸國家。原要打成一片的。所以必須早日得到眞正的互相瞭解認識。互相團結協力。然後纔能向那共同的偉大目標。一致踴躍邁進而達到最後勝利。

清算英國積惡之日降臨！

齊向解放亞細亞洲進軍 印度民衆切勿落後

巴摩緬甸行政長官「亞細亞日」高喊

巴摩行政長官

【仰光電】巴摩緬甸行政長官於八日夜、曾由仰光放送局、實行對印度之最初廣播演說、披瀝緬甸對於求大東亞戰爭之確實決意、并强調印度緬甸須邁進擊滅美英大道之意、其要旨如左、

余前曾謂明十二月爲「亞細亞之月」其理由則爲此次大東亞戰爭乃爲全亞細亞之戰、且爲全亞細亞打成一体與傳統之仇 對抗之戰 而此戰爭之趨向、於亞細亞之全民族、於其子孫及其文明生存攸關、誠具有深刻或重大意義之故、蓋此大東亞戰爭乃於八日勃發、余確信今日全亞細亞民族已由亞細亞人之熱情及本能、而與余抱相同之見解、此次戰爭實即日本對美英之戰爭、但言之、此戰爭亦正我等之戰爭、爭取亞細亞人價值 權利、及生存之亞細亞民族全体之戰爭 緬甸之民衆、曾與印度及亞細亞諸國、同受美英之侵略、以屈服之結果、乃嘗盡千辛萬苦、并以其不法侵略、凡數世紀間、被解除武裝、陷於貧困之深淵、化爲奴隷、永被酷使、我等始終爲維持民族之精神、而期待解放之日、終於此八日滿足我等之期望、此日乃爲去年十二月八日、全緬甸民衆蹶起、與仇敵對抗、與日本軍共同進軍、數千之緬甸青年進軍之意義如火如荼、力日本軍奮戰、全緬甸民衆爲驅逐美英而集結、不顧生命之犧牲及敗退英軍之破壞、一心奮戰、由此足證緬甸人對於大東亞戰爭理解之正確、且證明其於必要時不惜一切犧牲之準備、我等緬甸人、不僅限於我等自身之犧牲、原由吾等之熱情及本能、如以考慮或行動 緬甸人深知於此戰爭不能得勝、不啻喪失一切、故於此感激之日、與對日本表示感謝同時、更理解亞細亞緬甸之將來乃在新秩序之下也、印度與緬甸於現在之鬪爭、均以强固之關係、力謀密連繫、且印度與緬甸關於敵英國之支配下、團結對抗、今印度已逢空前之良機、全印度民衆須体知目下乃參加與世仇對抗之大東亞進軍之時、余特以一緬甸人、向祖國的印度民衆、勸告參加此偉大解放之進軍、前途尚有荊棘叢生、達到最後勝利之日尚頗遥遠、故我等之犧牲、將來更大、我等必須絕對確信者、即最後之勝利必歸於戰之信念、此爲我全民衆之期待、目下乃日本印度、新生中國、緬甸及東亞諸國 爲達成亞細亞之解放及爲勝利而奮力邁進之時也、

農民瞭解國策一大左証 本年初期出貨好極

爲求有終之美須更加努力

本年度之農產物蒐貨狀況、由於舉國家總力之蒐貨工作、與棉製品之特配、並農民之協力、現在大體趨於順利之過程、如吉林省敦化縣所獲數量之七十五%蒐貨對全國的期待數量示三十五%、而本年度出貨狀況、與去年度者比較之、收相當好成績、足証出貨初期之好調、然總收買量過於八年度、與七年度者適等、其出貨之初期、略與本年度示同樣之傾向、頗值注目、然不能以現在出貨之好況即時引爲樂觀、即七年度初期之十、十一月、時出貨奬勵制度好感、出貨頗爲活潑、迄十二月底續呈好調、然至一月以降乃激減、結果總收買量、較八年度低十%然本年度出貨略似七年度、即出貨初期之十、十一月、受蒐貨早期出貨特配棉布之刺戟、各地均比去年出貨極多、迄十一末已呈七年度今日出貨量以上、而今日依然續呈膨脹狀況、蓋本年度之蒐貨政策、即應時局緊急之要請、以擧國一致之体制邁進、與七年度之政府決意及施策之運營、雖不可同日而論、然出貨初期之好調、大体例年相同、而七年度已有前例、故亦不能本年以如此之出貨、即時行爲樂觀、因預定數量之蒐貨完遂、尙莫大待於今後、而蒐貨之重點、亦可謂在今後、故必須於十二、一、二冬月、展開最活潑之工作、使續行初期之好調、俾不使如七年度虎頭蛇尾而終、對現地第一線固不待言更對關係各機關、期待深加努力云、

日明年度預算

歲出入僅九十餘億

【東京十一日電】處理決戰第二年之昭和十八年度日政府總預算、十日閣議、已告決定、下午五時、情報局有所發表、總額歲入歲出九十九億九千五百萬圓、比較去年度預算、增加十一億餘萬圓、茲誌昭和十八年度歲入歲出概算如次（單位千圓）

△歲入

經常部	六四五二〇〇〇
臨時部	三五四二〇〇〇
普通歲入	一九三八〇〇〇
公債金	一二七四〇〇〇
去年度剩餘金滾存	三三〇〇〇
計	九九九五〇〇〇

△歲出

經常部	四九三二〇〇〇
臨時部	五〇六三〇〇〇
計	九九九五〇〇〇

歲入歲出相較、歲入無過與不足

昭和十八年度歲出概算各省別內計（單位千圓）

	經常部	臨時部	計
△皇室費	四五〇〇	一〇	四五一〇
△外務省	一三〇〇〇	三一〇〇〇	四四〇〇〇
△內務省	六三四〇〇〇	三三九〇〇〇	九七四〇〇〇
△大藏省	三一四八〇〇〇	二九二五〇〇〇	六〇七四〇〇〇
△陸軍省	六〇	—	六〇
△海軍省	一〇〇	—	一〇〇
△司法省	五七〇〇〇	一二〇〇〇	七〇〇〇〇
△文部省	二六四〇〇〇	一一一〇〇〇	三七五〇〇〇
△農林省	七一〇〇〇	五〇九〇〇〇	五八〇〇〇〇
△商工省	九〇〇〇	七二三〇〇〇	七三二〇〇〇
△遞信省	五〇三〇〇〇	一〇六〇〇〇	六〇九〇〇〇
△厚生省	一八〇〇〇	一五一〇〇〇	三三二〇〇〇
△大東亞省	四二〇〇〇	一五一〇〇〇	一九四〇〇七
總計	四九三二〇〇〇	五〇六三〇〇〇	九九九五〇〇〇

大東亞省預算

增加二千二百萬圓

【東京】於十日閣議席上決定的大東亞省所管的昭和十八年度本預算、爲一億九千四百圓、與昨年度的關係預算一億七千二百萬圓比較時、其總額增加了二千二百萬圓、其中的新規要求經費爲一億四千萬圓、其主要經費如次（單位千圓）

一、中國的文化及其他諸般施設所要求的經費的增額、爲五百萬圓（總額二千八百萬圓）

一、增加關於滿洲開拓民事業經費爲一千四百萬圓（總額六千六百萬圓）

一、於巴坦鉢（泰國）新設的領事館的經費爲六萬圓然而以大東亞省獨自構想爲基礎的事業經費、爲補加的預算、並考慮以外所需要的事證、如與此合計時、則明年度的總預算、已達相當巨額、新規經費中的主要內容、並歸於中國文化關係的經費、日本從來就在中國實行、須要擴充的醫療教育日本語普及放送等的文化事業並費產棉花羊毛等的產業施策的同時、一面爲使美英文化施設的一部、對大東亞戰爭遂行上有適合的運營、所以其增額也漸有頭緒、又關於滿洲開拓民的經費、於同事業的提前間議席上決定爲明年度的重要政策、以本年度開始實施的第二五年計畫爲基礎、更爲了遂行此事、方確定此爲必要經費的增額、但青少年義勇隊訓練所的整備需要經費爲五百萬圓、開拓保健關創設需要的經費爲二百二十萬圓、隨一般開拓民的增加、其經費各增加三百拾萬圓、爲其他開拓團編成之際之市町村、之補助金、是爲了島根開拓運動、而設置開拓村別指導部的經費、爲了足進女子青年的進出而於縣置了女子拓植訓練所、而行養成女子指導者、並現地開拓女教所需要的經費、是依農法改良、而努力普及營農方法的指導的改良農具購入費的補助費、

望印人貫徹獨立鬥爭

全緬印度獨立聯盟會長布拉莎特放送

【仰光十一日電】全緬甸印度獨立聯盟會長布拉莎特民、九日夜、由仰光放送局、向印度有所放送、力說大東亞戰爭與印度反英獨立運動之關聯性、要望印度呼應東亞諸國擊滅美英戰爭、傾注全力、以貫徹印度獨立之目的、（照片布拉莎特氏）

楠見企畫處長 公畢由日歸京

爲說明、明年度物動計畫、已於上月間東上之楠見企畫處長、石田同參事官、自母經濟部物資調查整理科長、昨十一日午後二時之望號列車歸京云、

三國締約紀念 東京盛宴交驩

【東京】昭和十六年十二月十一日、日德意三國締結了共同對美英遂行戰爭並關於單獨不講和的世界新協定、這歷史的日子、由這歷史的日子開始戰爭的我們樞軸國家、在東西收得偉大赫赫戰果裏面、歡迎了一周年、逢迎這樞軸之日的柏林及羅馬、以希特勒總統墨索里尼首相爲中心用電波廣播了祝賀意義深遠同盟一週年的三國首腦的聲明書、而作東西交驩、但東京於十日正午在帝國旅館、舉開德意兩國大使館主辦的紀念午餐會、於東條首相、谷外相並其他朝野名士列席之下、盛大舉開了、午後六時半開始谷外相主辦的紀念晚餐會、以德意兩國使臣爲中心由保加利亞、羅馬尼亞匈牙利樞軸三國公使列席之下舉開、同時谷外相由麥克風前廣播、其內容要望國民興德意二國完遂擊滅英美的決意云、

進攻爪哇建蓋世奇功

坂口 東海林 部隊殊勳達天聽

今村最高指揮官當時授與感狀

右坂口部隊長

右東海林部隊長

【東京】使爪哇無條件降服之最大因素、爲坂口兵團及東海林部隊之功績、對此、早由今村荷印方面最高指揮官授與感狀、最近上聞、十一日由陸軍省發表夾、

陸軍省發表（十二月十一日十六時）對於在爪哇方面之攻略作戰樹立卓著武功之坂口兵團、同部隊、同區處部隊、前曾由該方面陸軍最高指揮官授與感狀、今更具上達天聽云、

感狀

坂口兵團、同部屬部隊

右爲軍之先驅、整軍長驅、轉戰於菲島及荷領婆羅洲、勇作敢前上陸凡五回、能攻善戰、相繼破敵、屢拔要衝、使東印度諸島全般攻略作戰有利、對爪哇、當軍主力之作戰、兵團於克拉崙附近上陸後、急神速的突破中部爪哇各地、上陸後未一周、挺身占領日惹、遮斷爪哇敵軍之退路、與致命的痛擊、成敵軍無條件降伏之重大因素其武功實拔群也

茲授與感狀、布告之全軍

昭和十七年三月二日

荷印方面陸軍最高指揮官 今村均

感狀

東海林部隊 同部屬部隊 同區處部隊

右於昭和十七年三月一日、於埃雷坦附近敵前上陸、直數日、於同日正午、占領格里加拱飛行場一帶、使我可能獲得制空權、並遮斷含加達及萬隆間之連絡、繼於五日午後、與遠藤飛行部隊協同、突破班頓與塞之一角、成敵全部降服之重大因素、

茲授與感狀、布告之全軍

昭和十七年三月二十一日、

荷印方面陸軍最高指揮官 今村均

破除阻碍縱斷爪哇

坂口兵團作戰勇進直前

坂口兵團戰鬥經過如次、

一、登陸作戰=在民大諾島及南部婆羅洲登陸逐次攻略之坂口兵團、二月三日、由馬辰出發、與友軍部隊戰門相呼應、二月廿八日夜、排除敵襲執拗攻擊、三月一日未明、進入泊地、金氏部隊、七時在克拉崙東南側登陸、立即騎自動車赴布洛拉、山本松本兩部隊、二日上午二時三十分登陸、亦進軍布洛拉、

二、整上戰道=金氏部隊、一日上午二時、集結於布洛拉完畢、主力於二日夜集結於該地、松本部隊、於四日上午零時三十分自布落拉出發、經布爾隊達第拉、五日未明、突入斯拉加爾達北側陣地、遂佔領之、先是金氏部隊、於二日下午三時由布落拉出發、根據「敵約六百人在泗馬蘭市」消息、深進出哥頓、對敵實施痛擊、泗馬蘭之敵軍、聞之出動而來、兵舍悉爲市民所焚毀、金氏部隊、四日即自哥頓出發、開往波若拉里、敵破壞橋梁、破壞道路、阻止日軍進攻、徵發匿一切物資、部隊遂在波若拉里北方、擊滅敵軍、五日夕刻、達角可嘉哥爾達、該地約七百敵軍、請求降伏、松本部隊乃經嘉爾達、赴馬格蘭、六日夕刻、在南方攻擊擁有高射迫擊砲之敵軍、使之降服、當時、安巴拉瓦、泗馬蘭、蘇拉第等處、均有敵軍、而在馬格蘭降服之敵中佐、使此等敵軍、徹底投降、七日遂解除敵軍武裝、

三、攻略大慝=山本部隊併行指揮金氏部隊、六日清晨六時、自角可嘉哥爾達出發、沿海岸道路赴日惹、金氏部隊於是日下午過時半許在普爾蓮角、同四時二十分在克布眠、擊滅敵軍、是夕進達毛士附近、而柴拉由側橋梁、悉被破壞、七日夕刻準備渡河、是夜八時、開始渡河、金氏部隊、三日下午零時四十分、遂入喬恰普、次之、山本部隊、於同三時抵達該地、該地二千敵軍、退至旺公方面、坂口兵團登陸以來、於此已閱八日、乃東西縱斷爪哇、遮斷敵軍連絡路、與敵以致命的打擊、成爲敵軍全面無條件投降之素因、

畧歷

△坂口靜夫部隊長、熊本市出身、陸士卒業、後任兵器本廠員、於任陸士預科學生中隊長後、更任東京府立中學、第三高校配屬將校、昭和十三年任部隊長出征於華中、而樹赫赫武勳、同十四年任兵團長、即於南方作戰開始之民大諾、南部婆羅洲、爪哇攻略、亦樹有不滅之偉勳、

△東海林俊成部隊長 仙台市出身、陸士卒業、大正十四年於東北帝大服務仙台聯隊區服務、東京保善數業服務、經聯隊區司令部於昭和十六年任部隊長、於此次開始之爪哇作戰、與今村兵團主力同時行海峰上陸作戰、故樹有赫赫戰功云、

新四軍敬待被包圍

日軍洪澤湖畔進擊克奏膚功

【徐州】洪澤湖畔日軍之掃蕩戰、愈呈熱烈、目下據歸來之老除家保長之談話、新四軍在各處强奪良民之衣服、於是拋棄兵器而隱匿、被日軍之驅扶而逃走、蓋洪澤湖作戰、乃是對敵致命的痛擊、敵新四軍長陳毅、於二十七日、派遣蔣系爲臨戰區副司令韓德勤爲使者、與國共合作、韓德勤不應新四軍之申請、故對重慶政府避免回答此意見、所以新四軍現於湖畔周圍俾待被包圍之運命云、

田中總監歸鮮

爲慶祝滿洲國建國十週年之訪鮮之賤參議府議長一行、於本月九日來滿之鮮總督府政務總監田中武雄氏及隨員一行、今已告終滯京三日間之日程、已於十一日離京、臨行時受有張國務總理、武部總務長官以下日本側陸海軍、代表等等軍官多數之盛大歡送云、

招宴軍政要人

滯京日程已經之田中政務總監、於十一日、在宿舍大和旅館、與往訪之牛島人懇談、繼於十一時、赴國都永樂在滿國民學校、視察牛島學童之就學情形、正午於日海軍人會館、由長官主辦午餐會、張盛宴、招待張國務總理、武部長官、三宅協和會中央本部長、各部大臣、軍代表等多位、

美海外駐屯軍

空屯海外多處

【里斯本九日電】紐約泰晤士報軍事記者、謂美國海外派遣軍、駐紮於世界五十餘處根據地、其駐屯地如左、

△歐洲方面 北部愛爾蘭 英國本土

△阿非利加方面 法領摩洛哥、法領阿爾捷里、利比亞、斯丹、亞里特利亞

△西亞方面 伊蘭、伊拉克、印度

△大東亞及太平洋方面 中國、澳洲、新幾內亞、索羅門群島、新赫布萊茲島、新加里德尼亞島、新提蘭島、非幾群島、薩莫亞島夏威夷群島、密特威群島

△阿美利加洲及大西洋方面 阿留地安群島、阿拉斯加、加拿大、新哈温多爾、拉布拉多爾、瓜地馬拉、尼克拉加、柯斯達里加、巴拿馬運河地帶、加拉巴哥斯島（厄瓜多爾領）厄瓜多爾本土 巴西、英領幾亞拿、荷領幾亞拿 阿爾巴、克拉考、特里尼達特島、聖得爾基亞島、昂奇加、巴新群島、培爾特里克、加麥克、古巴、巴哈瑪斯列島、巴明達群島、愛爾蘭、格林蘭、

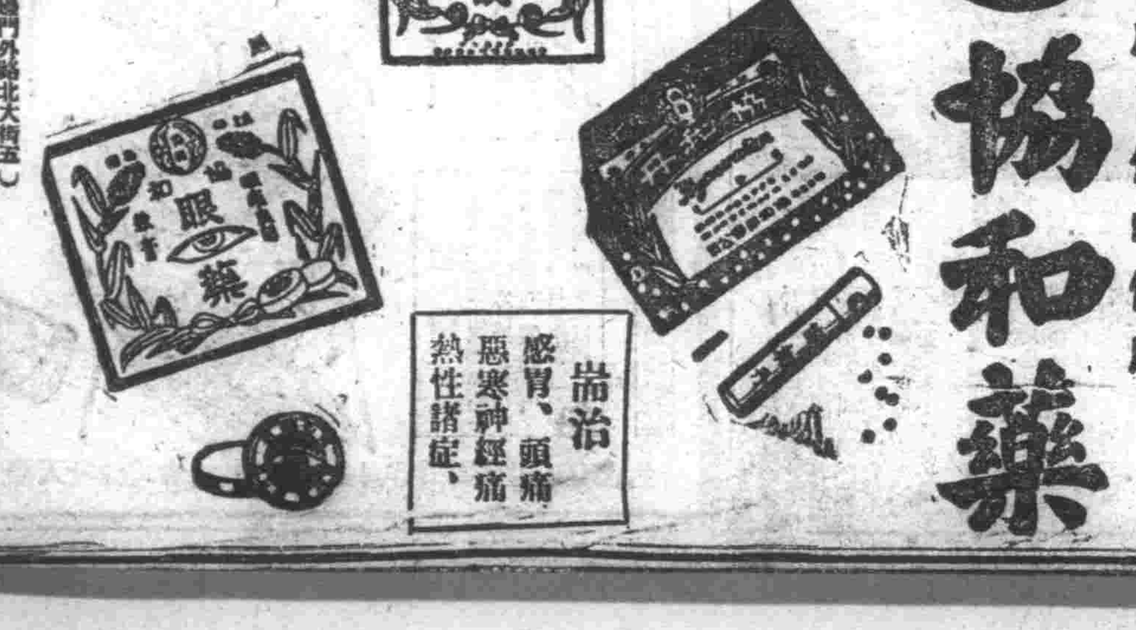

註册商標
專治 胃弱、消化不良 頭暈目眩、車船 送暈、酒醉頭痛 最之有効

預備家庭的福音 造成自体的健康
協和藥
専治 感冒、頭痛 惡寒神經痛 熱性諸症、
專治 時行眼病、赤眼 上火眼、眼珠黏滯 爛眼邊兒、花眼 淚眼、砂眼、血斑眼 之傷眼、伍發眼 把乾淨指頭可抹 上眼胞邊兒此藥
總批發處 協和製藥株式會社 奉天市大西邊門外路北大街五
本社 日本奈良縣御所町

製栈木工 帶鋸 丸鋸 機械 附屬 用品
進和洋行 奉天市大和區千代田通四〇 奉天留易館內 電話(3)六二三二番

虔上便秘
請速服用「健腦丸」
健腦丸之効用在於整腦血行 掃盡血、補腦榮養鎮神經、通便導滯予安眠、而使腦筋 健全精神舒服、其効驗的卓 著、允推獨步
解消頭痛、整頓大便 降退虛火、惠給甜睡 挽救疲勞、 因而記力大加、 腦筋清晰如聖
効能 頭痛 憂鬱 不眠症 腦充血 火上 常心 便秘症 不平 耳鳴 健忘症 乾 暈 卒中風
各處藥房均有 大阪 東京 丹平商會

剔抉赤禍冀東復生

戰士持戈農民揮鋤合力去勦共匪

多年慘痛將剪草除根

【北京十一日電】與華北之冀東地區面貌一變、大見清新、當此剔抉日軍、治安軍、新民會、縣公署等以一切努力、團結一切勢力之民衆、合爲一體、對中共實施剔抉、澈底剷刀、其間、冀東地區忍此苦痛、舊痛信必能快癒也、日趨明朗、治安日趨確立之冀東地區、非日就肅正乎、試觀九月中旬敢行之此次冀東剿共作戰的意義、與中共冀東軍區實情。

△冀東肅正綜合作戰意義

曾嗣滅華北最大之禍之中國共產黨軍、乘進日軍與新政權下武裝諸團體、其强有力之剿共勦滅作戰、已超越武力戰之性格、集結軍官民之總力、本「剿共即建設」、而推代戰的建設戰、完全持續、以地下組織侵蝕華北之中共、此次冀東地區展開肅正工作、實爲總力綜合作戰之最烈者、其作戰形態、於其他中共黨軍各蟠居地之肅正戰、亦無其例。

……

△中共之冀東軍區

麥穗如金、沃土如磐石之冀東地區、沿長城線與我滿洲接壤、乃大陸之軍要關門、背負首都北京、控海關天津在地勢上、經濟上、政治上、軍事上、皆占華北之重要地位、而赤化魔手、於何時伸至冀東地區乎、蓋東自治政府之顧問某氏稱『…』……

△下以痛擊之綜合戰

……

△崩壞之冀東軍區

……

所得資源均成戰力

軍人宰相與筆桿戰士的對談

【東京】首相與德意記者國之應答要旨如左。

……

東條首相會見樞軸記者

致予德意國民禮書

願祈積極突進共同跑到目標

進攻鉄壁築成一年

【東京】一年前之今日、十一日帝國與德意兩國間、締結軍事同盟條約、日德意三國、齊協力於對美英戰爭……

凡一小時、……

禮書

【東京】與德意記者共同會見時東條內閣總理大臣之禮書如左。

昨年之本月十一日、日本與德意兩國間、簽訂協定、……

齊奮決心共興東亞

要人名士縱談時局

新京中央放送局劉副局長
吉林鐵道局袁局長 對談

局副局長　劉新京中央放送
袁吉林鐵道局長

美英野心狂熾日甚

前線槍後一齊將其驅逐

(九)

記者：（首先開始介紹）在……

……

股票行市

[illegible]

國債行市

[illegible]

福康育

發賣本鋪 國瑞藥店

強精補腎丸

專門風寒救急膏藥

萬人油

補腎育肎健腦

金勃先藥房

紅色健通丸

參天堂商標 註冊

頑固便秘也能立刻暢通
參天堂紅色健通丸空前絕後的靈効

昨日的痛苦今日的快樂

發行處 參天堂株式會社

立本大旅社

客室寬潤 安全舒適
清潔衛生 招待慇懃

パピリオ

拍必麗

東京麻布本村町伊東化學研究所

奉天省許可證

安全消癥散

去年今日

大東亞戰爭簡記

康德八年十二月十二日

▲東京消息　本日閣議。協議此次戰爭之名稱。結果。決定稱爲包含中國事變之「大東亞戰爭」。午後四時。情報局發表如次。此次之對美英戰。稱爲包含中國事變之「大東亞戰爭」。所以稱爲大東亞戰爭者。因戰爭之意義。以建設大東亞新秩序爲目的。而戰爭之地域。並非僅限於大東亞者。

又訊。大本營陸海軍南部發表（十二日午後五點五分）。十二月八日午後八時三十分。在安南帝國陸海軍最高指揮官。與安南當局間。按本年七月締結之日本安南共同防衛協定。成立日本安南軍事協定。又十二日上午六時發表。日陸海軍精銳部隊。今日未明。緊密協力。在呂宋島南部登陸。與北部登陸部隊。成呼應夾攻呂宋全島之態勢。

▲柏林消息　十一日下午三時。（滿洲時間十一日下午十時）希特勒總統在克羅爾培戲院開會。作報告東部戰線戰況之演說。表明與日本並肩。對美英宣戰決不妥協。李賓特羅甫。另對莫里斯駐德美國代理大使。手交開戰通牒。

▲羅馬消息　墨索里尼首相。於日德意三國新協定締結之十一日演說。宣明協定意義。對美宣戰。謂樞軸國必勝。即於下午三時五十分。對美宣戰。

▲維西消息　新嘉坡訊。英國戰艦威爾斯皇太子號。在馬來近海被日軍擊沈之際。艦長及船員。僅數百人獲救。聞費里普司令長官及李齊艦長。當沉沒時。與艦同歸於盡。又訊。匈牙利已對美宣戰。

▲曼谷消息　十一日下午五時。日本大使館發表。日泰攻守同盟條約。於本日上午十一時二十分。已簽字有效。

▲新京消息　緊乎全東亞十億民族興亡之大東亞戰爭。對美英開戰伊始。即告勝利。張國務總理於十一日午前十一時。晉宮奏陳一切。長蒙皇帝陛下軫慮。諭令弔慰勇士英靈。協助聖戰。祈謀農業增產張總理恐懼退下。訓諭萬民。

（以上均爲節錄去年十二月十三日本報所載當局發表之各項電訊）

紀武孝子事

（白璞珩）

書言天道福善禍淫。又曰天佑顯道。今以王某譴責地義孫武孝子之先人。實信天佑善人昭昭不爽。經訓所載。果不我欺也。武孝子原居伊通縣郡家甸子。母劉氏賢和好道。家極貧。生子化民極孝。人皆以孝子稱之。父某卒始葬於義家屯。康德五年化民與妻裴氏擬立敎孝學塾。時料獨屯王成假以節舍夫備妻觀。及兩月。王伴供其薪米各費。王有子四人。祇第三子生一男。長子年四十二矣。週地唯宋實體稍其墓域云。不吉不能再生孫。且致室乖戾。又另相得吉地云。但須修德。五年後。方可殯葬。無德者不可葬也。某子自忖。再過五年將五十矣。現在武孝子有德。可以將吉地讓與武。武辭不受。六年王與宋寶體商定。不告化民而移其父之靈柩葬於斯地。翌年化民母喪。王又出資助葬。是年王家四子各生一男。噫。異矣。八月伊通早霜。禾稼皆傷損。而王某種四晌二畝地高粱。毫未被害。秋成收高粱四十三石。抑又異矣。誰寔爲之。而致於此豈非天哉。豈非天哉。夫武孝子以行善而父得得葬佳城。王某以陰德而獲善果。天道之報。應驗而且速。如此可以鑒矣。予喜其事足以勸世。故志之。

菲島從軍回顧錄

日陸軍報道班員　尾崎士郎記　姚任譯

在克來希得爾的上空　2

實·戰·一·瞥

【三月】二十四日一由於小川航空部隊之總攻擊瑪時。於是開始了第二次的巴坦總攻擊。

是在二十三日的晚上。忽向待機於桑非爾南得的宣傳部隊。下令搭乘重爆炸機。於是在午前三時。我們一共數人。冒着夜半的冷氣。走向某飛機場。

【到庫】路程。不到二里路。途中幾次遇到步哨的盤問。好容易走到了飛機場的入口。灰暗的天空。有些發亮。被雲擁蔽了的馬利貝列斯山。祇能迷離的看見的影子。

這天是六十二編隊的總攻擊。其中二十一架。預定飛赴克來希得爾。

【重爆】爆炸機的出動準備已經完畢巨大的翼羽沉靜地排列在地面上。當我仔細地去探索我要搭乘的第二中隊飛機時。忽然接到集合的命令。於是全員都急速整隊。聽部隊長的訓示霎時機身似要起了他的怒吼。在塵沙四揚中。機身已昇騰在四望無垠的太空中了。

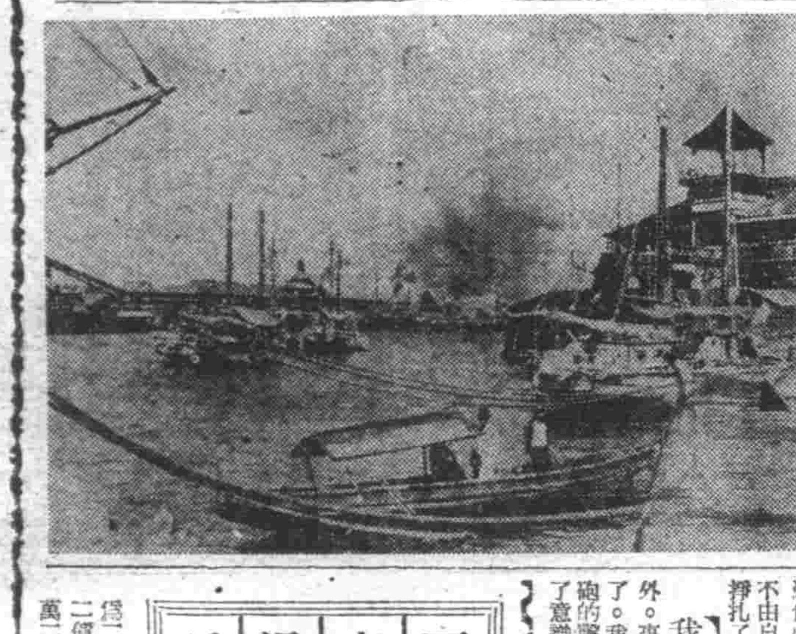

馬尼剌市的埠頭晚景

【我跟】隨機長乘上飛機。我坐在操縱士的背後。「上面太冷」忽然有人向我說。背後有人將一件毛織上衣蓋在我的肩上。在昭和十三年的秋天。在武漢從軍之際。我曾參加過轟炸德安。所以至少有些經驗的。忽然使我想起了那時的那個年紀很青的中尉坂口機長來。那時簡直沒高射砲的危險。然而進一次的轟炸。却大不相同了。

馬尼剌市幽美風景

【全島】要塞化的克來希得爾是林立着豪語爲科學之粹的高射砲的。飛機愈往上昇。愈加寒冷。我傍邊的曹長。他遞給我一個橡皮管子。他還做姿勢叫我把他銜在口裏。以後我才明白。這是酸素吸入管。我們的眼底下。現出了馬尼剌市街的幽美風景。

【於是】我丟開了吸入管但立刻呼吸就感到困窘了。全身似遇到一陣劇寒而戰慄着。幾乎失掉了意識。眼前一片昏花任憑你心裡怎樣焦急。身体也不由自主了。險些撲向前面掙扎了好久。才支住了身。

【我的】記憶彷彿是經過了五六分之外。事實已經有一個多鐘頭了。我雖已聽見連續的高射砲的響音。那響音使我恢復了意識。

高射砲聲震耳欲聾

『哦、敵人在放砲』機長大聲的叫起來。但是這響音聽起來彷彿是她子般大小。偶而振起一點精神。才知道我的身体。是砲後面一隻手所支掌着。機長的不安的神情。

【映入】我的眼簾。每個人手裡也都緊握着酸素吸入管。究竟又發生了什麼事情呢。高射砲的響音。愈來愈響。而且帶着恐怖。我的腹部很熱。眼睛雖然是爭得很清楚。但身体早已失却童心了。

【我想】也許砲擊中了。

炸畢敵港歸來談話

但是曹長在耳畔叫着『不要緊的』機身緩慢的下降。視野裡展開了一片晨光中的海景。左方可以看見冒着濃烟的小島。據曹長說。我已繩有三十分鐘陷於窒息的假死狀態了。就在我完全失掉意識的時候。早已炸畢克來希得爾。

【夢一】般心情的我。開始下了飛機。這時搭乘別機的今君（日出海）。也搖擺着身子走下機來。

『尾崎先生。有一架已經被擊中了。那是編隊的隊長機。和我一起乘坐的將校。會經悲泣但是眼看着擊墜。又有什麼辦法去救援呢？』

『那麼……以後那架飛機怎樣了』？

『那架飛機並沒落向加比泰那里去。是落向西海岸去了』

驚喜交集故舊重逢

【大家】都沉默地仰望着天空。心裡默禱着頭他能夠平安地飛回自己的陣地。『哦。來啦。來啦』。身傍的一個人。突然喊着。果然有一架飛機。悠然地飛向西海岸。他的胴體上。有着一個大窟窿。

『這眞是一個奇蹟』大家都不禁叫起來。

【說這】架飛機。中敵彈八發。計機長辦着驚喜交集的神情走下機體。

『鳥子的火箭得很利害』

『這一次的敵人抑很頑强。簡直不像在新嘉坡時那樣安穩』

『啊。對了』

邊談邊說的向本部方面走去在觀測所的前面。掛着一塊板。上面寫着。

『坂口隊戰鬥指揮所』我又開始追憶起那位在武漢時的坂口中尉來了。那里站着一位戴兜形帽的

【將官】於是我們互相寒暄。他祇是望着我發楞『你？』他說這話時。猛然使我記憶起一個面形來。

『哦。您不是武漢時的坂口先生嗎？』

『是的。您是尾崎先生吧？』我剛才看見您也覺得十分面熟』。

於是我和靄的和他握手。（未完）

科學化的要塞

大東亞文化與日本（二）

鐵譯

後面的貢獻於世界文化的構成的主要文化於古代有四稱。便如歷史教給的。河川文明！正確的河川文化即所周知的！開放在尼羅河岸的埃及文化和繁榮於底格里斯坳發拉底斯河河岸的巴比倫＝亞述。文化和恒河平野的印度文化。和起於黃河畔中心的支那文化此中前二者於中間地帶的地中海東岸的叙亞。巴勒斯坦地方合成於內源文化之料的。非尼基文化。普及於古代地中海諸地方。而於移行雙與海的島嶼希臘文化的本土希臘的同時。躍爲希臘文化的基本要素而被攝取。成爲所謂西洋文化的源流而流入於羅馬文化。支配古代西方世界此希臘羅馬文化現在一次合流地中海東岸的猶太文化所產的基督教。成爲西洋文化而更生而見到希臘。羅馬的古代文化更生。而生成近代文化至於今日漸是周知的。至此近代文化方始發展出當初萌芽的自由主義。合流主義。和物質主義的三要素。遂行顯著的質的變化。古代於中世文化和非他東洋的二文化有某程度的共通性的相較根本的變化的。如斯擁當民族的流離衰亡的同時尼羅及西亞的土著文化。除了現地殘存的遺物以外都變化了相貌。而入於西洋文化之中齊有我名而已了。（未完）

天文漫話

彗星每隔七十六年 歸回太陽系內出現一次

古時人民稱彗星爲不祥之妖物。所以每値彗星出現。人民均感到極大之恐慌。非曰行將發生戰禍。即認爲天災流行之先兆。齊彗星之形狀。具有極大之長尾者。亦有不具長尾者。據天文家之測驗。最大之哈雷彗星。其直徑之長。爲二萬四千里。至二百四十萬里。其尾部之長。可達二億四千萬里。其他無尾之最小彗星。直徑亦不下一萬二千里。

放浪子知返

考彗星之來源。純係太陽系中之一分子。齊太陽系是以太陽爲戶主。以遊星衞星組成一個大家族。彗星係家族中逃亡之放浪子。當太陽與遊星生成之際。所餘剩之多量宇宙塵。互相吸引集合。殘成爲巨大之彗星。所以彗星與太陽系中之份子。係屬一家一族。但彗星不受戶主之約束。逃亡於大宇宙之內。而成爲出家之放浪子。

最末次出現

然而彗星之運行。並非無軌道。無週期者。實際上彗星的一切行動。均有一定之規則。具大之哈雷彗星。其週期爲七十六年。哈雷彗星平時遊蕩於太陽系之外。遊蕩於距太陽六十億九千萬五百萬里之處。每隔七十六年。歸回太陽系內。而出現一次。最末之一次出現。係當距今三十三年前之五月二十日。即三十三年前之五月二十日是也。

古人的自擾

彼時世界各國之天文家。誤算彗星之長尾。將與地球發生衝突現象。並云地球彗星相較。恰如九牛之一毛。一經衝突。地球必被彗星撞爲粉碎。因而全球之人類。均陷於驚擾恐懼之中。上流階級之人。於憂患之餘甚至有將自己之財產。盡量使用。以享及時之樂者。及五月二十日之晨。且有冠帶整齊。坐而待斃者。

哈麗星尾部

不料該日。巨大之哈麗彗星。雖然出現於天空之中。地球竟毫無異變。是日哈雷彗星。以一秒間八十四里之速度。運行於天體之上。其頭部與地球相距。三千五百二十七萬八千里。其尾部之長。爲三千六百九十九萬五千里。故哈雷彗星之尾部。能未分離於地球之上。及至目地球未發生異變之後。

吸引力極小

世界天文學家二次宣言。謂哈雷彗星尾部之方向。偏於地球之右側。未直向地球而來。故未與地球衝突。據現代天文家之發表。謂以上之宣言。仍與事實不符。實際上構成彗星之全體物質。非常之薄漫。其體積雖然特別之大。但重量極輕。吸引力極小。所以其他星球縱然進彗星體積之中。亦毫無障礙。

天體的塵埃

要言之。一切彗星。均由天體上塵。埃之集合而成。此等塵埃。皆能發光。而且互相距離之間隔極大。所以直經二十四萬里之彗星。其重量尙不及地球百分之一。總而言之。彗星由稀漫塵埃之集團。與稀薄氣狀之微細分子。組織而成。縱使與其他星球發生激烈之衝擊。亦與其他星球亦無損害。世界上自有史以來彗星出現之記錄。已達八百次之多。

肉眼所見的

但哈雷彗星之出現。迄至現在。僅僅二十九次而已。依由現在計算哈雷彗星第次出現。當爲一九八六年五月二十日。至於肉眼不能看見之小彗星。非常之多。甚至一年之中。有出現十數個以上者。據天文家之測驗。現在已知之彗星。已達六百四十個。其中僅有二十個。屬於太陽系之內。而保持準確之週期而已。（郭子譯）

健康格言

△養生法中。以運動爲最緊要。可助胃腸之消化。又可活潑血液之循環

△飲食不可無規律　（時兼）

科學觀察

人類的頭髮共有多少？

究竟我們的頭上一生有多少頭髮呢。這個問題是依男女。人種。毛色等之差別而異的。大體說來每人能有八萬至十萬之數。而每根頭髮的强弱。拿來引力來計算。鳥髮約有一百零七克。金髮約有六十克。若是把全部的頭髮合攏起來。他的牽引力該是多少呢。那就要有由一千四五百貫（百兩爲貫）到二千七八百貫的巨大數目了。又每月間每根頭髮能延長三分至五分。生長壽命大概由二年至四年。平均約爲三年左右。始終存着新陳代謝作用。當然隨着年齡多少有些差異。但在一日間脫毛數有由二三根至百根以上者。也決不能視爲有病的狀態。（天譯）

呂宋的傳說

世界樂園 與伊高塔蕃族祖先

伊夫高之谷的『梯式水田』。是被稱爲『世界八大奇物』而有名。在這裏有許多關於洪水的神話。太古時洪在這裏居住的人。每天過着快樂的生活。沒有半點愁苦。所以他們都稱讚這裏爲世界上最快樂的樂園。可是有一年却有在這裏未曾有的災難光臨了。因河水漸漸減少而至乾涸。所有草木亦皆枯死。人類也只有走向絕滅的一途了。適置此垂危的時候。有一位博識的老人說。河水之所以乾涸乃是因爲河神正在睡眠而忘却工作。如將河底鑿出窟窿來。使河神清醒。自然可以回復原狀了。於是選好幾個壯漢子持長杆開始掘鑿工作。霎時河水滾滾湧出這時人們的歡喜可想而知了不久。大雨連綿濁流。滔滔瀰滿河身遍而淹沒。大地只有阿威坦與阿母嶽兩山嶺尙相對殘留着。生物盡皆溺死。世間宛然地獄了。

這時逃難於阿威坦山上的只有叫做『威干』的一個人了。他想。世上只剩我一個人。得怎樣活下去呢。躊躇之間。舉目望去只見與此遙遙相對的那個山頂上。冒着一縷青煙。直衝天際。頗引爲奇異。冒着險泳去。見那裏有一位美女。因爲各自都以爲除自己以外。別無他人。所以相遇後不覺相對驚異。後二者因知此乃神之寬宥而結爲夫婦。婚後共生九個孩子。其中季子因與諸兄爭鬥而被殺。其餘八人各各分別而成爲呂宋島之親貫。現在非律賓島上的伊高塔蕃族的祖先。就是由此而傳的。

（寫眞爲伊高塔蕃族的女人）

歇勒活昂歇綽科（章鷄）
査勒飲綽科（兗噪鷄）
査昂湖哩綽科（章渠鷄）
仰湖哩綽科（庸渠鷄）
墨圖（半擬鳥）
渾德昂歇伊圖（秧雞）
尼勒格圖（泥滑鳥）
身車圖（山菌子）
諾昂基圖（竪雞）
基圖枯（頭滑雞）
阿喇噶斯哈（原鷄）
諾勒噶圖噶斯哈（義鳥）

食慾不振 常感疲勞之人

維他命B₁的含量約爲啤酒酵母製劑的十倍

身體上並無別的疾病、而只覺得食慾減退、胃部膨滿、容易疲勞，并且常有便秘脚重之時，第一、先須疑及體內維他命B₁的有無不足，同時如能試服維他命B₁劑强力米太寶靈片，確實常有不可思議的效果。

【包裝】100片 300片 1000片

强力米太寶靈片

滿洲總發行 滿洲武田藥品株式會社

強精強腦 使君立刻還童

氣壯如崑崙，精健如大江 如此才能得到人生無上快樂 而能獲到不老長生之福！

更愈補精素。根據漢藥神方及新藥學說。採取變方秘材。最理想的配劑所致。故較他種暫時的勉强効力劑。根本不同。其効果實在神靈而又强大。是已有證據的事實。

服之。立即作用於生殖線各重要器官。使之根本賦活。性的機能於是最自然的開始旺盛活動。而分泌豐多精力。同時復生全身新陳代謝機能。腦勁。體力亦可絕對還童。

精敍氣乏。腎虛血虧。性慾不全。性的一切障碍等症。一服之下。可見確効之發現也。

小瓶 一〇〇粒 中瓶 二八〇粒 大瓶 六〇〇粒 各地藥房。均有出賣。無貨時請向批發處函購爲荷。

總行 合資會社 河原商店 東京市芝區通新町一三番地

●批發處● 奉天加茂町 日本實藥株式會社 奉天浪速通 井上誠昌堂

填精 強腦 壯身

更愈補精素

結核治療？原則

(一) 調整 胃腸，可使患者食慾轉佳，消化力增强，並可提高體質，使其體位向上，「若素」是强胃健腸良藥，服之可提高胃腸機能旺盛食慾，助其消化，使體力向上

(二) 促進 營養，與調整胃腸是同樣重要，因爲肺部受傷，若使它復舊，非先攝取營養不可，因營養能使細胞賦活，强化細胞，使肺部早癒，「若素」含營養極富，能賦活細胞殺盡肺菌，使其除根

(三) 安定 神經，可免患者胡思胡疑，以利於病「若素」有安定神經與强化神經之成分，服者不但意志達觀明朗，並可有助身心，並生活之各方面

胃腸 營養 若素

奉天・若素製藥株式會社

健康的女性

婦人病家庭自療

月經不調、白帶下、頭痛、腰痛等是患有婦女病、子宮病的證據，婦女外用奇藥『惠乃玉』因日、滿、華高貴藥料十八種配製，直接達到病根，效驗迅速卓顯，本品的使用腔內一回一個，亦能有效，無論怎樣的重病病者，家庭自療，順手治癒，治病之神速並費錢不多獨特優越的藥效以幾多婦人藥中之嘔頁，博得婦人之絕讚的感激力，凡爲婦人病所苦之人

免費奉贈

請用明信片寄至『日本東京市芹之頭公價良命堂總店』便妥，直接奉送一個不收分文請勿遲疑親名從速！

事務所一試是份！

婦科良藥 一個七天 惠乃玉

價 二星期量八角 五星期量壹元八角

滿洲代理店各批發所

買一枝 送一枝 白銀變色鉛筆

派拉蒙萬年筆

學年將終了

您和您的契友不是就畢業嗎您不送他一件永久的紀念品嗎現敝號的自來水筆新到而適用誠爲紀念品且最優各位敝又備有白銀變色鉛筆一千枝凡購特筆一枝或用筆二枝一律加贈一枝送盡截止欲購從速

保用保修 好墨水不陰不沉澱

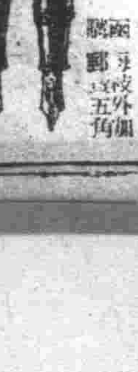

好墨水每瓶五角 特種甲種筆每枝七元 每枝五元

美利時分行 奉天小南門裡路北華昌飯店內

振替 奉天六九三三 函購郵費外加五角

喘氣止咳 奇效新藥

愛菲特靈「長井牌」

藥學博士 長井長義氏發見創製 理學博士 醫學博士 柳川華吉氏實驗推獎

特徵 內服奏效確實 應用安全 毫無副作之患 效力保持 鍾點甘長

適應症 哮喘、氣管枝加答兒、一般咳嗽、百日咳、疫痢、夜尿症、盜汗、蕁麻疹、一般心臟衰弱、腰椎麻醉時之副作用防止。

【包裝】片劑 一〇錠 二〇錠 五〇錠 一〇〇錠 五〇〇錠 （粉末・注射液有）

製造廠 大日本製藥株式會社 本店 大阪市道修町三 支店 奉天市浪速通

總經理 武田長兵衞商店股份有限公司 大阪市東區道修町

緬甸長頸族素描

在不分四季的熱帶之國緬甸僅僅知道有「秋」、十月末、大概完畢的時候、則朝晚較涼、這時也能看見樹木的枯葉了。季節較快的香山高原地方、由十一月初起、開始收獲、在以「長頸」之奇習、聞名的南部香山地方巴達溫族的部落、便祭祀遺「緬甸的秋」、在頸上戴起偎鐲之輪、是一種珍奇的風俗、這地方的婦人們、也有很奇異的風俗、已經有幾次介紹到這邊來、她們是一面耕田、一面育兒的女性、在紹香山地方的中心都市達溫甚南方六十哩的山中有一小部落名叫巴林、那里竟有長約一尺「金屬性之頸」、好像小鳥在水面似地、在大地里刈取黃金色已經稔熟的稻子、「我們問她們「以如此的樣式努勵方面嗎」她們就以「在日本也耕種稻子嗎」反問了、(圖即長頸族的婦女)

確保毛類資源充足
樹立國內養兎計畫
奬勵農村副業堪稱一舉兩得

因時局之進展、與人口之激增、故各種物資之需要量、逐次增大、因此對於物資之生產、無論由任何方面觀之、均至爲重要、日本鐘紡會社當局有鑑及此、爲補充軍需羊毛之不足、乃奬勵滿系農家之副業起見、發乃計畫於我滿洲國內大事飼養安格拉兎、以兎毛製作各種優良之毛織物、按該會社於十年前、曾在日本內地大事獎勵飼育安格拉兎、並設立全國安格拉兎飼養協會、現該會社之子系會社所飼養之安格拉兎、數合計全日本約達四十萬匹以上、每年均生產多數優秀之毛織品、爲補救日前羊毛不足、故擬於滿洲國實行飼養、惟因我國氣候寒冷、國土廣大、實行飼養、究能否成功、現除行試驗外、同時、更由奉天省海城縣、及牡丹江省下塾選多數滿系練習生、派赴日本練習、並由日本聘請技術來滿、於奉天設立飼育研究所、保持原種之同時、並行各種飼育之研究、日本鐘紡會社當局、以奬勵滿系農家之副業爲主旨、凡希望飼養者、對其原種、一律免費供給、將其刈取之兎毛、歸由該社收買、以此充作優秀之純毛製品、安格拉兎飼養方法、非常簡單、毛長約三寸、且繁殖率、極爲旺盛、同時保溫率亦頗高、頗適合製造洋服汗衫、婦人小孩服、洋服領帶帽子等、其毛與羊毛不同、並無曲彎、是以當織物之際、拔手稍較困難、但於四年前、經該社苦心研究之結果、以鹽浴處理、可以完全克服、其飼死兎之皮革、可以製造婦人鞋及手提包、並手套等、當滿洲國努力物資生產之今日、關於今後此等安格拉兎之飼養、其成果頗堪期待云、

同情週間救濟貧病
滿赤實施巡廻診療

滿洲國赤十字社奉天市辦事處、於奉天市同情周間之行事、爲巡回施療施藥班之開始、日期爲十四日至二十二日、每日自午前十時、至午後四時實施、日程及場所如左、

△十四日瀋陽區大南街二段道德會
△十五日東陵區公署
△十六日瀋陽區公署
△十七日北關大北街四段大北第三分區事務所
△十八日北關區小北街四段小北第四分區事務所△十九日朝日區義光街朝日道德分會
△二十一日小西惠工第一分區事務所
△二十二日大和區分區事務所

從來之施療、以貧困者爲限、今次一般市民、皆得此惠、深望皆利用之、撲滅病魔、使身体健全、以向職域奉公邁進、

促進糧穀出貨
大迫新市長視察首都交易場

新京糧穀交易場、近日以來、由於各農村區農民之踴躍出貨、因而交易場上、車輛如織、積糧如山、新京特別市副市長、大迫幸男氏、爲關懷首都出貨之狀況、與向農戶配給棉布等物品情形、於本月十日午前十時、偕同行政科長、關係者、赴交易場視察、當對交易場之職員、施予簡單之訓示、指示各職員、對農民應親切如對於農民出貨之糧穀、檢查等級、亦應公平、副市長對職員訓示後、更與在交易場上之農民、表示慰問、所有農民均異常歡喜、至十二時許方始歸來、(圖即大迫副市長視察交易場之情形)、

攻擊匪團努力奮戰
田中警尉壯烈殉職

【承德】在西南國境第一線任第一滅共工作隊長、相繼挺身活躍之熱河省警尉田中末藏氏、已於十一月二十日午前十一時三十分、在長城線地帶發見有力的匪團、即攻擊此匪團、交戰達二十五小時、與以大打擊、敵遺棄屍体三十餘具、而將敵擊潰走、不幸敵之一彈、命中於立於陣頭奮戰的該隊長、隊員七名並分駐一名、犧牲者、成爲西南國境鎮護之英靈矣、一方當局在該方面協力工作中之嗜地協和會承德縣事務長、及金子統監部主事、亦同受匪襲、協和會青年行動隊、立於陣頭持勇戰奮鬪之身庇護部下隊員、遂負重傷、隊員計、柴額、劉鳳彩兩君、亦爲治安成爲鎮滿之英靈矣、省、縣公署、並協和會本部、將殉職者之遺骸收容後、十一日午後二時始、在地方警察隊校忠魂碑前、舉辦執行合同告別式、慰安田中隊長以下之英靈、田中隊長、康德四年以來、即在興寧縣、本年五月着任第一滅共工作隊長、盡于國境地帶治安肅清工作曾受表彰十數回、更得警察最高章之授與、又富於沈實勇敢實踐力、不息努力指導共產匪之歸順、部隊、與滅共工作隊、六日始至、一日十日間交戰回數五次、特以稀少的兵力、舉好大的戰果、而有力於部內非鮮云、

東邊大骨節病原因
係偏食玉蜀黍所致
市村博士發表調查結果

爲研究骨節病之病源、前於通化省各地實施調查中之新京醫科大學教授市村平八郎博士、九日歸抵通化、午後七時半於省會館、由通化省關係者出席之下、發表調查結果如下、

滿洲國內之骨節病、大體均在僻地農民之間流行、以往之諸種研究、曾亦有所發表、該病發生最多之地、爲通化省撫松、蒙江臨江各地、依地勢之特徵而言、概均爲山岳地帶或與此相類地區、尤以長白山脈地方患者最甚、發病之地、以滿洲爲中心、以至於朝鮮、西伯利亞、甚至山西省內、亦有患者發現、此等患者全縣均爲農民、茲試考查其發病之原因、由農產物之特徵言之、於滿洲國及接壤地之山岳地帶農產物之種類、以玉蜀黍之栽培爲最多、故農民亦多偏食於玉蜀黍、此則骨節病之原因、係由使用水之鐵分所致、然據古賀大陸科學院副研究官之調查、飲用水所含鐵分、與發病狀態、毫無關係、且發病地並無一定之特徵、是以對發病地住民之生活狀態以及特殊性、加以調查之結果、發見住民之生活狀態與其地貧農之間、在衣住方面雖無差異、而於食品方面、則顯然不同、而判明玉蜀黍爲其主要食品、最近已對發病地農民之食品、行以轉換、料想今後可爲之豫防、關於玉蜀黍之營養、蛋白質及其他含有量、頗不充分、以此不良之穀物爲主食品、足可阻礙人体之成長、今後加以臨床之實驗研究、當可爲之証明、以往爲講求預防對策、均以肝油、維他命A、連續服用、然因耗費甚鉅、以此於農民之間實施、頗難實現、是以如對主食品予之減半、再混雜以馬鈴薯、粟、高粱、大豆等、則可有效、然欲進行實施、必待當局之熱心指導援助、以及農民之努力與自覺、目下正於現地設置實驗所、進行研究來年即可正確發表其病源云、

制定女子國民服
調查女學生服裝

於大陸之嚴寒期、婦人衣服之改善問題、已爲國民厚生之重大課題、各方面頗事研究、民生部爲資冬季婦人服裝改善之參考、今次將詳細調查全滿主要日滿系女學校之四年生及其家庭主婦之服裝狀況、擬行調查之學校如左、

日系新京敷島、奉天浪速、錦州、牡丹江、哈爾濱、海拉爾等六高女、滿系新京第一、奉天第一、哈爾濱第一、牡丹江省立寧安、錦州省立等五女子國民高等學校、

滿系之方調查、乃於本年度內、日系方之調查、概於明年冬季、休假終了後、其成果對於今後女子國民服之制定、實具有相當之期待云、

淸涼飲料新公定價格
現已公佈即日實施

淸涼飲料水、酒、啤酒價格、隨同新設淸涼飲料稅及新稅率之附加品、付以稅捐與從前價格、每瓶兩角七分、此局所定之價標、與舊當頗有區別、是以購入者、關於此點、須要注意、

淸涼飲料實價格、依據由稅務當局、研究從前之公定價格中、遂以十二月十一日令、決定新公定價格、即日實施、據此、日本淸酒與國內產各等酒小賣價格、俱行提價四角、關東州產酒、各等俱行提價五角五分、日本內地產酒、特等提價七角五分、上等及普通等、各提價八角、啤酒方面、新京之小賣價格、將從前之五角、提價至六角二分、高濃一角二分、淸涼飲料水方面、新京汽水最高販賣價格、每瓶裝六角、其他各地亦隨同增加、關於此點、須注意、

「酒」「啤酒」「清涼飲料水」新小賣價格如次、

△日本酒

(一)淸酒(一、八立、每一瓶)

名稱	特等	上等	普通等
國內產	四二〇	三七五	三〇〇
關東州產	三五〇	三二〇	三二五
日本內地產	四二〇	三二〇	三五〇

(二)合成酒

名稱	上等	普通等
國內產	三〇〇	二八五
關東州產	三二〇	

△啤酒(裝瓶、每瓶裝六三五)

施行地域、直五十都市、茲誌主要都市小賣價格如次

都市	價格
新京	六二
奉天	六〇
四平	六二
安東	六二
錦州	六二
承德	六五
通化	六三
吉林	六四
延吉	六六
哈爾濱	六四
牡丹江	六六
東安	六七
佳木斯	六七
齊齊哈爾	六六
北安	六七
黑河	六九
王爺廟	六五
海拉爾	六七
滿洲里	六九

△淸涼飲料水小賣價格(裝三六〇〇〇每瓶)

施行地域	汽水	蘇打水
新京、奉天、安東、錦州、四平	二六	二一
新京、吉林、通化	二七	二二
熱河、間島、龍江、牡丹江、北安、興安南	二八	二三
三江、東安、黑河、興安三省	二九	二四

槍後國婦座談會(中)
協力完成聖戰
實踐奉公赤誠

司會:那麼請担任國民教化重責的各位先生談些職場的抱負吧

金:本人是於太感謝今天出席本想專門拜聽各位之高見。以使將來司各地方講演時傳達於一般國民而已。但既然樂聽個人的職場抱負。只好傾吐些肺腑之談。我們婦女的戰時下責任。並不輸於男子。因爲家庭是國家的細胞組織。主婦要能點。丈夫不是能一意於國了麼。個人在少時候就聽講過有林則徐阿片戰爭的故事。英國欺壓我們東亞眞是太毒辣了。要用鴉片之毒。使我們東亞民族消滅。想起來眞是不寒而慄。今次親邦日本皇軍破釜沉舟的奮戰。於各方面。到處勝利眞使人高興。本人是道德會會員有教化國民生活向上的重任。對於阿片瘾者的戒除勸化工作。將來必要更加努力。使我東亞人都健壯起來。以供獻於國家和聖戰。

劉(玉):現在各國民國優學校已有了時局科的特別授業。對於第二代國民的思想教育。非常重視。因爲戰時下的第二代國民教育。是比平時還重要的。無論何時國民教育是有關國家將來的興衰的。所以精神振興和身心的健康比課業更重要。現在最當勵行的要算午間的感謝默禱了。同時師生全体祈聖戰之必勝。年幼兒童固然不能生產。但是節約工作是能實行的。目下本校學生的用鋼都先用鉛筆寫。然後更作習大字之用。以外在暇時都勵行廢物之蒐集。獻到分會去。

司會:這些樣的兒童節約工作。是應該介紹給全國各地國民學校的。

劉(瑞):對於聖戰的協力。絕對不可只唱高調必須盡力的實踐。雖然我們不能赴戰場殺敵。但是要能忠誠的努力於職工作。也算是盡義務了。兒童的報國精神之涵養。如參拜建國忠靈廟。崇敬忠靈勵行儲金。獻金及勤勞奉仕工作。仰体時局詔書之聖意。並時時努力自体防護訓練。及軍警慰問等愛國精神之培養。望全國各地學校都勵行之。

程:對於聖戰的深意我國國民雖婦孺都已明瞭。當然也都願意努力職域奉公了。但怎樣去實行呢。也不外勵行時間延長。負起應負之重任。時時記着皇軍在第一線上冰天雪地之苦。他們爲我全東亞戰爭取幸福。我們怎能苟且偷安於後方呢。我國的女子教育雖然有許落伍。可是我國女子的責任並不減輕於男子。所以更必需時別努力使第二代女國民都認淸時局。槍後女學生要除掉社會的各種流毒。絕不可有虛榮心。要發揮良知良能。要忍苦耐勞的節約的消費。強化國家思想。視侵我國土比侵我肉体還難受才可。

日時	康德九年十二月六日午後一時
地址	紀念公會堂
主辦	康德新聞社
後援	國婦首都本部
出席者	道德學院 陸 金 銘 道德學院 金 潤 蘭 赤十字社 鄭 淑 雲 高師女子部 王 秀 瑛 南關女優 楊 瑞 淸 第一女高 楊 麗 君 (附一) 音樂學院 張 淸 篤 女子國優 劉 士 儒 女子國優 程 月 淸 女子國優 劉 宗 玉
與會(順序不同)	國婦總本部 李 潤 春 本社文化部長 張 羅
司會	本社記者 韓 貴 臨
記錄	

楊(君):我校是國高畢業生時多數接觸社會的所以對於時局的認識更感必要。對於時局知識是各級級任負責灌輸。個人覺得在午間和學生會食隨便的談些日本和德意婦女的戰時生活最有效力。在每月八日詔書奉戴式更由校長講演時局現狀。同時還勵行獻金工作。

張:本人是研究音樂的。所以想談談音樂的重要。我國國民音樂程度太低。但是音樂乃是最高尚的娛樂。要是人人都好音樂家庭中的生活一定能美滿而明朗化。同時更可組成音樂團慰問皇軍和國軍將士

楊(君):音樂感人力最大。如能把打倒美英興隆大東亞類似的歌普及到一般國民。也很能強化國民與亞精神呢。但對不良歌曲是該取締的。

司會:以上各位發表的高見。對於時局之認清上。很得要領。其次關於防諜工作怎樣去防敵人來侵略。也是很重要。無論職場。家庭都該留意。請諸位說些意見。

李:婦女好言自古就有許多俗語和風言。這乃是女性的恥辱。保這並不是絕對的事實。如女子保守秘密能力強於男子的事實也時常易見的。樂盼女界同胞努力於打破輕視女性的許多俗語爲盼。

楊(淸):婦人好說閒話本人是不得諱的。閒談事務忙的關係。每日無閒時串門。小孩又多。連說閒話的工夫都沒有。所以每個家庭都忙起來。一切工作都自己作。除去僱老媽子或其他傭人的排場。工作外找些正當消遣。開個音樂會。聯合親友歡聚歡聚。則自然無什麼閒言發生了。

陸:今次歐洲初德國的戰勝法國。固然是德軍精勇。可是間諜的活躍也是最大內呢。可見防諜是最要緊了。謹言外。要強固國民的精神思想。家庭的主婦最不可浮燥。努力涵養品德。使剛毅的精神。堅倒間諜的活躍。同時當然要注意子女的教育。使之知道禮儀。行動規律。則自然不易被間諜利用了。

司會:學童的防諜更覺重要。教師怎樣灌輸呢。

程:本校方面常有防諜週間行事。並有時局防諜各種教材。及防諜畫之募集等。是由各方面向學童們灌輸防諜知識的這時候因要公後到的國婦理事高師女子部教授王秀瑛氏爲國防婦人會服裝足登軍式馬靴威武堂堂到場。使在座人精神爲之一振。寒喧敝後入席。

家庭趣味

家庭正當的娛樂

一。讀書。從這種娛樂中。可以知道各種科學的偉大。可以知道只人生活的狀況。可以知道賢豪傑的爲人。可以知道各國風土人情與異俗。更可藉此多知道不少的常識增加了你生活的推進力。

二。野遊。在閒暇的時候這該算是一種頂有趣的娛樂。你攜帶着你的她或你的天眞爛漫的孩子們。到郊外去野遊。領略田園的景色。散一遊山。逛一逛水。打一打野餐。又多末富有情趣。假如你是一個獨身者。滿可邀會你的知已去享受這種幸福。

三。音樂。不是說非有外國鋼琴等的設備才可。一個笛子。一隻管子。一簡簫笙也可以。口琴也是流行樂器之一種。任你採取一種。抽暇練習。但你不願意玩弄樂器。唱歌欣賞音樂。也可以買一個留聲機。或無線電的設置。既能悅耳。又能陶冶心性。

四。藝術。繪畫。彫刻。塑像。刺繡。手工。習字等都是高尚的。娛樂的偉大消遣。

五。運動。集合一些人。玩各種球類。跳跳高。賽賽跑。游泳。滑冰也不錯。好的運動有的是。你可以隨便挑選。這種又活潑又興奮的娛樂。還能賜給你一個充實的體格。

六。飼育。飼育一兩狗。一隻貓也很有趣的。特別是飼育幾隻美麗能歌的小鳥。幾尾色彩的魚兒。工作之餘。聽聽鳥叫。看看魚游。不也是很有趣味嗎。而且魚和鳥也是孩子們的優良伴侶。

七。栽培。院裡的隙地。栽培一些花草。一些蔬菜。或一些農作物。一些果木樹等。你日日經營着。慢慢可以看到新鮮的蔬菜。豔麗的花朶。肥碩的農作物和果木樹的果實。都是你親手灌植的趣味更使你又是常在其間。淸新空氣的貢獻。使你的精神益加欣幸。

八。釣事。在苦悶的時候。你可持着魚竿。坐在溪邊。或乘小舟。泊在河心。把魚釣放在水中。當魚釣起的魚兒來那。種理情。別有美感。

九。其他。蒐集各種動植物。昆虫等。製作標本。心科實驗。物理學上用的機械和器具的組織。一些娛樂學特別有補於子女的求學。

小常識

核桃多食能延年壽。並能治氣喘病。

紫菜有補肺之功。糖多食則傷肺。

蘿蔔是很賤的菜食。可以將藥解除。又能幫助脾胃的消化。尤其到了多天。多吃蘿蔔。就能剷除煤毒的侵襲。

魚之腸肚。多當做廢物。有時拋棄。爲貓狗之食物也很得當。不過把這類東西。埋在花盆內。做爲花木的肥料時。將來花木一定可以盛開。

嘲·癮·士·長·聯

有作嘲癮士長聯者。仿雲南大觀樓長聯體。俱見巧思。上聯云「五百兩煙泡。驗來手裡。價賤貨淨。喜洋洋興趣無窮。看高臥黑士。恭喜紅顏。醉倒青山。調榮白水。估成辯色。不妨消除隔許。趁火旺燈燃。煮就了魚泡蟹眼。正宜長夜永。安排些詭謀冰桃。莫辜負四壁鬱斗。萬字香盤。九節金槍。三鑲玉嘴。」

下聯云。「數千金家產。忘却心頭。慨嘆神拔。笑瀾殘財何用。想名賢日。鬢爲爛譯。徒傳豪舉。花陽宋椒。憐抓關遊。花笑當年生樂事。儘都吹雨。打風窗。那怕也日烈朝寒。被妻怨兒啼。都雞作天雙地嗟。只剩下幾寸四毛。半抽肩膀。兩行鼻涕。一付枯骸。」

·上·海·影·人·劇·團·觀·後·(續)

程柴

上官雲珠。新進的電影界的明星。舞台的經驗雖說有過相當的時月。「殉情」中飾敗員的女兒羅珊珍。身姿婀小婀娜。姿態頗具有西洋風采。演技熟練。不愧是影界大明星和劇界紅演員。以一個長恐的少女。來得一點也不勉強。尤其演得叫人同情愛憐。確是飾舞台少女標準格的人物。對白的發音。稍嫌鼻音過重。但是生理關係。不能強求。白取舉中。無重戲可做。演出平常。實實飾「殉情」中的督軍。大明星富然是有大明星演技的氣派。相當沉重。不過並沒有像影片上那樣嚴格的儀性。督軍好像個營管的政客。找不着威武的氣度。不過演技是太熟了。並看不出有拘板的地方但「演白取舉」。中扮督軍的書記周立明。小人的先心險惡。勢炎媚神。和那幾次對話的醜態表情。眼神都做。俱澀雅化境。特一個很精彩的人物。赤誠地活現在台上。「白取樂」的老周。也很使人滿意。總之雖不及王獻齋的穩重。但是却比王獻齋的反派。來得活的多了。

韓菲飾「殉情」中的賣待衛長。這小伙子倒是機關人一樣。混身上下竟是戲。又靈活又不過以又風美。京話更是特別好。合試準保一個字也不含混。「鐵金」中扮馬醫生。雖督賈被林的作風。很手腕靈。應處有神有派。卸裝下台。跳跳蹦蹦。像個寶貝孩子似地。又靈又鬼。愛開愛開玩笑。太招人喜歡。上得台去。真是一表死劇。也能叫他一個人給你演活了。

毛燕華飾「殉情」的督軍少爺范定甫。戲很難做。可是表情和動做都不有強。姿態也很精神。對劇中人的個性。都很洽當。和那珍的對話。熱情充溢於言表。和張瑞華及他父親。醉眾文時別洪壯強悍。滿洲劇數。「鐵金」出二叔化裝上場。強壯健難。老年人豪邁慷爽的性格。演繹得很細膩。「鐵金」很好的個性演員。梅醉飾「殉情」的交際花張瑞華。演技做風洽到好處。不在上官之下。台詞發音太過於尖嫩。「鐵金」中飾趙太太。也很細膩。假如能扮演「日巴」的陳白露。成績或許都不至在陸露明之下。(未完)

可愛可欽·蔚爲國光

嬰兒照片 李茉莉

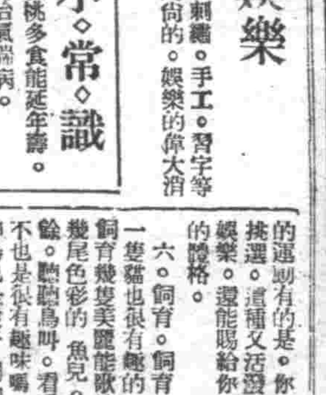

年齡 三個月 性別 女
父 李博良 住所 奉天市一心街

治愈 瘰癧 鼠瘡

啓者鄙人現女患鼠瘡瘰癧病九年多初在脖項長兩疙瘩數個有大有小不紅不疼並未在意每逢生氣或上火疙瘩就大連帶前胸腋窩等處均有疙瘩去年春天疼痛甚重潰破三處流膿倘水痛苦已極各處診治未見功效後經同事介紹王德堂有「撲毒丹」專治男女鼠瘡特別有效鄙去買來一盒與女服後大見功效又買一盒藥未吃完疙瘩全消瘡口長平病症全愈鄙女患此病九年各種治法花錢無數毫未見效不料照此藥二盒將病治愈鄙等感激之餘謹將鄙女病愈照片等刊報端聊申謝意並爲男女患鼠瘡患者介紹爲外埠購者款到寄藥去信即可不誤 郵費
撲毒丹 小盒六元 大盒十元 特大盒十四元
玉德堂 支店 奉天北市場 南湯中間 利長油坊胡同 天大東路北 張煥臣謹登 號設奉天大東泉 鳴謝人奉天大東街七五

優秀服料
標準流行
大德新 上海 隆豐百貨店

商標 帽子牌
頭痛聖藥 腦新
頭痛!!宜速服

腦新如遇頭腦疼痛非常難忍時、頭目眩暈神智昏迷時、或讀書過度精神疲倦時及惡醉宿酒未醒時、倘速服腦新可立見奇効、其効若奏、服後三分鐘、頓覺頭目爽快神智清新、苦痛若失、有如夜月秋遊館有心曠神怡之妙、此偉績確爲本劑獨具之特長且雖連續服用、對於腦神經或心臟胃腸等決無副作用、亦無影響、孕婦服用亦無害

主治 頭痛、偏頭痛、眩暈 … 精神疲勞 …
價目 四包入… 七包入… 十三包入… 二十八包入… 六十包入…
荒川長太郎合名會社 新京藥品株式會社

精力的源泉

飯前飲此一杯酒、可以促進食慾、補助消化吸收、只因榮養充分、體力乃得堅實、疲乏立能解消

就寢之前飲此一杯酒可使血行調整、心氣平靜、安然而入睡鄉疲勞倦怠、雲散煙消新生精力、油然蠭勃、

酒質精良 甜蜜適口
赤玉牌葡萄酒

亞細亞之一體化

我等不惜任何犧牲 必與强敵作死戰

巴莫長官一問一答

【仰光電】新生緬甸建設之太陽、緬甸行政長官巴·莫博士、當大東亞戰爭一周年紀念日之八日、對於全印度大衆、…已見本報第一面、記者乃興軍…者一問一答也。

問 博士逢此亞細亞作日不知從事長年獨立運動而苦鬥的博士現在心境如何

答 東條首相宣言、有如大暴風雨後而放光的太陽、…

讀日本歷史之巴莫長官

再生之東亞軍港塞里達

充滿明朗之建設氣味 已爲大東亞不落要塞

新濱陽縣副縣長登廳視事

吉林省增出荷成績 益呈躍進狀態

努力增産之興安南省 結成出貨督勵委員會

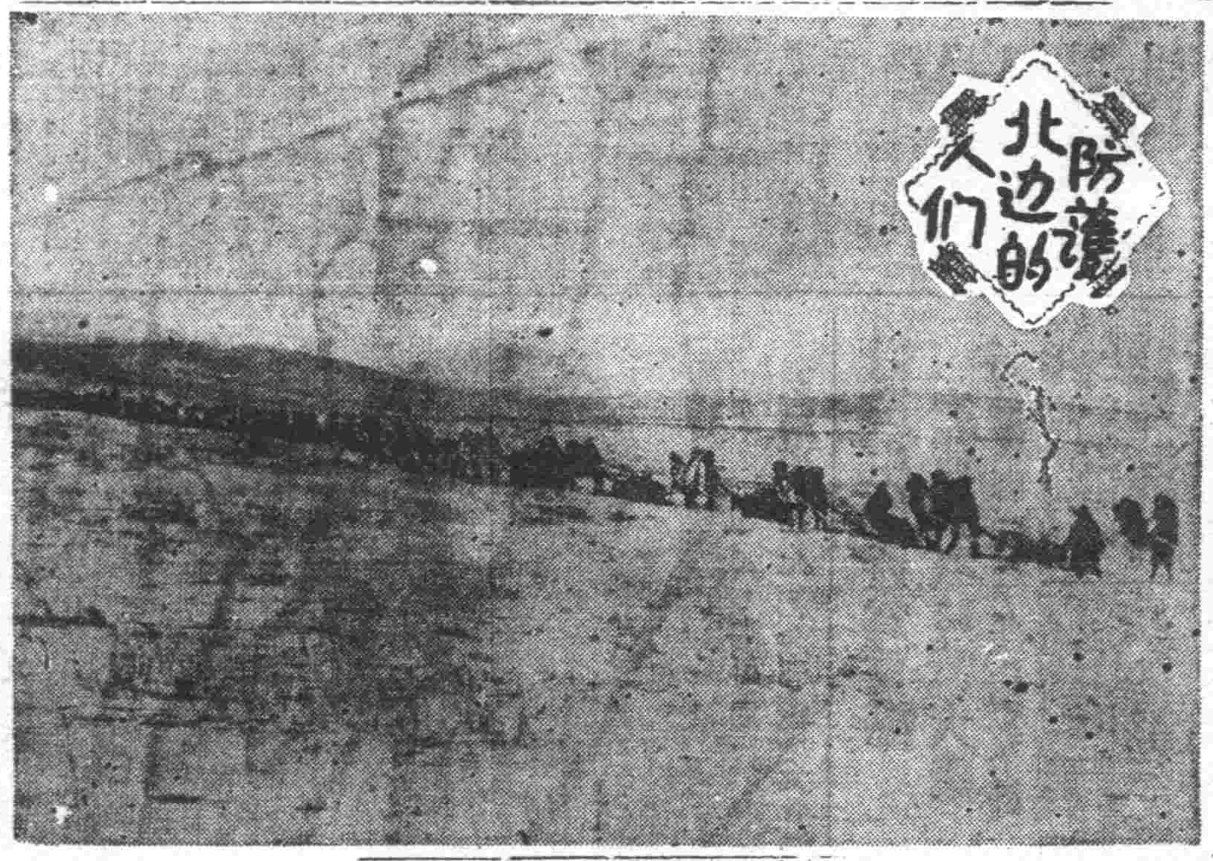

防護北邊的人們

安業廳長親自督勵

華北治强運動 目標獲成果

哈倫貝爾草原

鎗後陣頭指揮者決意呼聲 ⑦

大東亞民族團結一体 來建設東亞人之東亞

奉天商工公會常務理事發表談話

紀念樞軸國軍事同盟 於帝國旅館舉開盛會

三國同盟基於正義 爲建設新秩序而戰

奧特德國大使致詞

奧特大使

完成聖戰

英第里伊大使致詞

英第里大使

今後提携當愈緊密 達成戰爭最後目標

谷外相致答詞

谷相

聾啞學園決定 明年招收新生

新任特務科長 來訪本社致詞

風箭

高血壓中風
手足麻痺、易感疲勞、頭重 不眠、耳鳴、半語、半身不隨
好評之 最新學說 何謂重要（血壓中樞）特殊荷爾萌補給之新療法？
如不留意易引起腦溢血死亡！
ヤギクラミン

家鷄養讀必 著生健呂
學鷄養踐實

地照作廢

按兌聲明

漢醫 沈文魁宗之
胃病 紫樸開鬱丸
咳嗽 清痰止嗽丹
抽風 小兒救驚丹

化積膏 特製丸 三腎鹽 萬骨酒 虎骨
德潤堂藥局發行

光明
影人劇團在奉演期三天 最速觀爲幸
日出
悲戀各劇 舞台名劇
上海影人劇團

國際劇場
今日 新片 黑天堂 吳村 周璇 徐鳳農 龔鳳 鄭逸 合演
下期 秦淮世家

光陸 CAPITOL THEATRE
城內中街路南 電(四)三六三三
華大巨片 雁南飛 李庭主
下期 上海新片 蝴蝶夫人

新京 電影院
小西關電車路 電(二)三七一九一
泰公司出品 偉大新片 黑天堂 周璇主演
下期新版 日出

天光電影院
大西關五斗居 電(二)三二七八
藝華公司出品 偉大艷情佳片 新茶花女 李麗華
下期 一身是胆

雲閣電影院
北市場 電(二)五三九五
國產新片 雁南飛 李頵 趙延 主演
下期上海新片 蝴蝶夫人

光明電影院
勸業商場內 電(四)二一八八
偉大名劇 日出 曹禺編劇
影人劇團在奉演期最後三天 幸勿錯過
下期 永遠的微笑

金城有聲電影院
五斗居胡同
華成出品偵探片 一串珠 姜明 李紅 主演
下期新片 蝴蝶夫人

農村振興增產有關聖業完遂 務望全國官民實踐自興村計劃

【新京】肩負着興亞聖戰重任的我國、有着廣大肥沃的平原、蘊蓄勤苦耐勞的農民、只要官民振奮精神、努力愛耕增產工作、是毫無異義的可以實踐所期望的目的、政府地方、興農當局、爲振起各省地方農民的自興精神、自力更生建設王道樂國農村本年春季業已確立了自興村實踐增產之策、首先在本年度已於各省縣下分配設置了七十五個自興農村、由省縣興農當局分別盡力指導一切、改善其一般生活、風俗習慣耕種方法、強化其部落組織、據興農部當局調查各省下自興村本年度設置後的自興工作、成績非常良好、來年度更將按原定設置計劃、於各省、縣下擴設、漸次普及自興農村之建設工作、我國的農村振興與農產物增產、是不僅有關我國之富強的、實有關於興亞聖業之完遂、務望全國關係、官民盡力實踐政府所樹立之自興村計劃以達成興農增產之目的、

加以親切之指導、故而出荷之成績、異常良好、今該本部爲使農村彼此明白各村出荷成績及實況情形、作一報告、然後由該本部將各旗所報告之情報、收集一起、再印製圖覽表、分發與各村公所、再由村公所分配鄰組回覽云、

昂揚勞務興國精神 勞働生產協議會舉開 對職場生產增强問題進行協議

【新京】爲强化戰時體勞昂揚勞務興國之精神、確立勞働者生產昂揚對策、於十日下午一時、於民生部勞務司、由勞務興國會並政府勞務關係者出席下、召開勞働者生產昂揚對策協議會、對於勞務興國會之勞務報國運動、各職場生產力之增强諸問題進行協議、決定更顯積極推進云、

時代型燈籠出現 各種油類均適用

【新京】力倡柴油節約之今日、總務廳地方燈籠未普及、以及日常夕苦於無燈可用、雖經盡心急辦法、亦不外諸種辦法、從標了事而、無一應實地環境之燈類、爲之代用、今開市一有志者爲應時代之要求、乃研究一適用各種礦、植、動物油之石油燈（延年牌）因該燈構造精美、使用方便、故極爲一般大衆所愛用、此種時代之國策型之產物、倘能廣及於鄉村、則其應用當可稱適時適物焉云、

聘親邦優秀書記來滿 爲期司法更進一層明朗化 派各法院爲書記官

【新京】司法部當局、際茲大東亞聖戰勃發一周年之良辰、茲爲加强國內司法行政及司法檢察裁判之陣營以期國內司法之更進一層明朗化起見乃特與日本東京司法省當局聯絡聘請各在職於各裁判所及裁判所檢事局之優秀書記拾六名來滿、除派充司法部屬官外、並分派全國各級法院及檢察廳充書記官、昨十日業已大半來京記、該本部發表任之辭後、預定於最近即分赴任所視事

僞明時出賣成績 印刷賣表兩鄰組

【新京】長春縣自本月一日起、現正換新證之頃、而警署門前大有人在云、

警察署調查烟証

【合安】警察署長李心田、現鑒于……之證、以求澈底之斷、是以派警士、按各戶調査、如有販賣、或不實在情形、立時取消云、

初中教師受訓期滿 昨舉行修了式

【新京】爲培育第三代國民教育責任者、中央師道訓練所本年度之第二部練成科生八十四名、自去秋由各省縣下選拔初中等教師來京訓以錬成新方向之知識、鍛鍊其身心涵養其報國之理念、使體會体得建國精神之後、一年以來由於各生之專心向學已圓滿得到成果而受業期滿、茲於十日上午十時、假該校講堂、由民生部大臣（半余務局官代理）各關係者臨席下、隆重舉行修了式、當時民生部大臣訓示、均有懇切之訓示、式典終了後、各生即整裝分別返回原任所服務、

歲暮天寒爲救貧民 本社特聘哈劇團來京公演

募金

【新京】本社爲救濟首都貧民、特與合協和會首都本部、邀聘哈爾濱劇團來京、假協和會館內於十五十六兩日公演、屆時收入……

國軍遺族傷痍軍人慰安會 昨假協和會館舉行

【新京】爲對相當北邊鎭護日夜不眠不休獻身於守護邊國第一線之爲國捐軀之國軍遺族及傷痍軍人起見、滿洲軍人後援會及協和會興國防婦人會新京支部當局、乃定於昨十日、自午後二時於假新京大同大街協和會館、盛大舉開國軍遺族傷痍軍人慰安大會、是日出席來賓有治安部、首都警察廳、市公署側及其他各機關之代表、及協和會各區支部長等並國軍遺族、傷痍軍人等約三百名參加、致詞開會後、共行國民儀禮、然後由軍人後援會與新京支部長對各遺族傷痍軍人各位、發致勳勞感謝之辭、繼之始行演藝、首爲自强衛國民學級學校學童表演舞蹈合唱「孩子和青鳥」和唱歌「偉大軍人」次爲安國國民學校學童演劇「柿子」唱歌、及西安橋國民學校獨唱農人忙、月亮走、團圓坐、橋之演唱曲劇、一、杜十娘、二、坦聯、三、草橋關、四、張振昇、約歷……【第三片】演來有趣多彩已極全場觀衆精神爲之一振、直至午後四時半頃、始於全場欣散感激聲中而散會、

體政府蒐貨方策 官吏總動員成績可期

【法庫】本縣體政府農產物蒐貨之方針、對於縣下農民之出荷特別努力、除縣方面各村派遣出荷督勵駐在員一名外、更向各村派遣官吏督勵班、以使農民徹底了解出荷之必要、同時更向學校派遣宣傳班、以使學生徹底明瞭國家之政策、而便間接傳達於家長、用意頗爲苦心也、茲爲完成之必要、縣長同縣長以及縣署內之日滿官吏組織督勵班十餘班、分赴各村、再行督勵、同時並將論人民、以出荷之必要及違反者嚴禁縣制之事、是以近日該縣方面、大有顯著的不斷於途、而縣內各交易場、……

國婦分會努力結成 預期今後更有新發展

【新京】國防婦人會首都本部、爲興起首都滿系國防婦人會員之愛國運動、目下正積極推進各區域滿系國婦分會之結成工作中、自大東亞戰爭開始以來、全國各地方之滿系國婦會員、業已激增、總人數已突破二十餘萬、與日系國婦會員共同奮力奉公愛國運動、將來必能展開種種愛國奉公運動外、更將指導一般婦女之生活向上、促進國民之彈國思想、預想今後我國國婦之活躍、必將有新之發展、

雷雷社員美術展

【新京】滿洲電電一心會由十四日起自一週間、於正面講堂舉開「建國十周年記念電電社員綜合美術展覽會」、出品内容爲繪畫、書道、寫眞、工藝等對特等並入選等將贈與一心會文化部長賞云、

慶祝聖戰一週年紀念 祈禱皇軍武運隆昌 民衆昂揚赤誠獻金踴躍

【朝陽鎭】本鎭協和分會主催、當茲大東亞聖戰一週年紀念日、特於月之八日早十時、引導各機關各校師生及民衆等、虔誠參拜天照大神祈禱皇軍武運隆昌、收久勝利、晚七時在朝陽茶社舉行慶祝大會、式典畢、首由丁副街長致開會詞、次由優級校長高齡科、講演大東亞聖戰一年間經過戰果、關英家美、占領南北太平洋、諸島史上、實由於親邦皇軍之威武、而造成東亞共榮圈、實堪紀念、而不可一時或忘者、選演佳劇、以助餘興、而一般民衆、均精神昂揚、現出愛國赤誠、凡入場者各獻金八角、蒐集第一線將兵之辛勞、計共獻金六百五十元、而國婦會員又特別招待、並女校由教師率領女生分班赴街宣演大東亞之戰勝、將兵功高、但察得九十餘元、足可見一般民衆、對於大東亞長期之戰勝、頗爲關懷云、

新舊年關 特配鷄子猪肉

【大連】州廳生必課、以爲鷄子、及猪肉、爲新舊年關、日滿市民應用之物品、關此之輸入、曾與滿洲國安東省公署、討論供給及輸入方法、結果雙方訂立契約、輸入鷄子六十萬個、猪二千二百頭日內來連、鷄子自十五日配給與各家庭、猪由莊河方面輸入新年正月、需用半額、其餘半額、俗爲舊年滿人需用、鷄子之配給、則由鷄子組合考究正方法中云

胡署長勤於職務 治安良好民稱頌

【新民】縣境王三戶市警察署長、胡著蒸、自到任以來、就職盡卒、對治安維持尤苦、盡最大苦心、是以管下宵小斂跡、大有路不失遺、夜不閉戶之感、加之李、韓二警尉之協力、行政愈見良好、是以居民莫不額手稱慶若若該署長者、可謂爲民造福不淺云

無線電

十二月十二日（星期六）

午前

七、〇〇（新京）早晨、國歌、新聞、建國體操
七、三〇（大連）初等日本語講座
八、〇〇（新京）建國體操
連續（新京）唱片廣東音樂一、漢宮春曉二、鸞鳳舞四、河州詠

午後

〇、三〇（新京）新聞
一、〇〇（奉、哈）經濟通訊
連續（奉天）大東亞聖戰一周年記念大會實況
大連放送管弦樂團指揮山下久
四、〇〇（新京）新聞
連續（奉天）食料品小賣價格
五、三〇（奉天）合唱一、明天二、咲陽三、春與四、中學部之夜五、任風六、渡立歌滿洲醫科大學合唱團指揮王者仁
六、〇〇（新京）兒童時間（哈爾濱）一、新聞二、科學小常識落下傘李東華
六、三〇（新京）中等日本語講座五百木元
七、〇〇（新、奉）報時、新聞、告知、今日回顧、夜間隨筆預告
七、三〇（安東）趣味講話鴨綠江之傳說安東時報編輯長藤澤田
七、五〇（新京）唱歌指導（二）大東亞戰爭完遂之歌金玉清
八、〇〇（新京）話劇在興農飯館新京文藝話劇團編劇雨濃演淞水
八、一〇（哈爾濱）吹奏樂一、大日本進行曲二、青年戰士三、愛國進行曲四、大空之勇士五、二重進行曲六、興亞進行曲哈爾濱吹奏樂團指揮烏茵基
八、四〇（新京）新聞國民須知
九、〇〇（新京）合唱一、建國頌二、旭日歌三、滿洲帝國軍歌四、滿洲帝國海軍歌五、國民壯行歌六、協和進行曲七、打擂美英興隆大東亞進行曲八、躍進亞細亞新京合唱團伴奏新京室內管絃樂團指揮市川幸助
九、二〇（安東）全滿灣劇競演會（第二日）打漁殺家安東協和劇團
一〇、〇〇（新、奉）報時、新聞、告知、明日節目預告
一〇、三〇（新京）評詞五女七貞（二二六）宋梅軒

乒乓球比賽大會 十三日在大經路國民校舉行

【新京】一般人都感覺有興趣的室內運動乒乓球、現在首都新京特別的普及了、無論官廳、會社、學校都十分的興盛、體育聯盟新京特別市事務局爲更促市民乒乓球技術之向上、定於本月十三日午前十時起在大經路國民學校講堂舉開全市協和會分會官廳會社對抗乒乓球比賽大會至昨九日業已報名截止、計總務廳、民生部、交通部、司法部、官需局、協和會、新京府……等三十餘體名參加、每體隊選手五名、同時特集合市優秀乒乓球選手百五十餘人於場內競技、屆時必呈空前盛況、歡迎一般市民前往參觀云、

旅途失眞墜車死 籍貫年齡皆不詳

【大連】市北崗子橋下、滿鐵列車軌道、於本月九日上午六時頃、天甫黎明、有行路人、發見年卅左右男子頭面足東、身着白色衛生衣死於軌側、天時大霧、難見距離甚近、視之慘不堪睹、一時圍立橋上、及道路附近觀者、受衆擁擠、後當附近警察官派出所員、得知之下急報小崗子署、由司法主任與警官臨場、驗檢一過、判明旅客墜身致死、至於籍貫不明、只同伴田山東人風味、因由死者服裝所判、至於有無族、亦不得知、……

州廳船舶費提漲 關東局正式許可 本月十日起開始增價

【大連】關東州船舶運營會因州內船舶於上月末、已將一切手續辦理完結、對於與此並行之船客、運營計畫等各般業務、皆爲修正出航、關於管下各航路之旅客運費提漲、曾已向關東局申請許可中、近於晦月七日接到正式許可、因自本月十日斷行改正船賃、客船船運費、於事變勃發以來、受諸物價昂騰影響、比較從路運費、所差太甚、爲圖雙方均衡、提漲船賃、是乃必要之事、至於各航路提漲者、

△大連—青島△大連—上海△青島—上海△大連—天津△大連—龍口△大連—芝罘△大連—基隆△大連—高雄、

更望官民努力邁進 國民儲蓄强調親切旬間

【新京】國民儲蓄強調親切旬間、自本月五日開始以來、國民儲蓄實踐委員、協和會、率同各銀行、並郵政局之一齊的努力、提倡、各地國民亦熱烈起來儲蓄爲國熱誠、紛紛實踐儲蓄工作、尤以首都地域爲國民儲蓄會的結成、更是迅速異常目下業已結成、八成左右、預想本月末定可全部結成全市五十五萬市民一致參加儲蓄工作、對於儲蓄強調親切旬間業已渡過多半、今後更望官民一體、努力邁進、盡力節約儲蓄、使首都之儲蓄成績爲全國各地之模範爲盼、

圖爲聖戰一年紀念日市民大會遊行之盛況

撫順版

盛京時報社撫順支局

聖戰紀念市民踴躍獻金 造成開戰以來之新記錄

迎此機關光輝之戰果、於東亞國民感激之日、而獻金部際往訪撫警者有許多之美談佳話、於八日綜撫警辦理之總額爲三千百八十三圓六角、竟達開戰以來之新記錄、而對陸軍國防獻金者然爲多、計爲一千四圓八角四分、陸軍恤兵金八百三十八圓一角三分、海軍恤兵金七百七十圓六角五分、海軍國防獻金五百六十八圓九角八分、其中有日前本得童文（兒童作文）之獻金、爲東七條在滿國民學校一年生石田邊君（文省略）三圓五角八分、而該校學童應市回收計四百圓武方撫警務科長尙未交出之賞金二百圓、更有撫順新屯療養所二病棟十二號患者十二名有獻金與赤誠文、又於四日實施軍用適種犬購買由於軍方買上、有市內永安大街三四之二號富田屋徐鏡象氏、以犬之代金百四十圓添入六十圓計二百圓、又西六條五番地佐佐木以犬之代金五十圓、作爲恤兵金獻金、而在全市奏有高度的獻金譚、又於同夜午後七時在市公會堂開催之反保中佐之講演、由感激聽衆之赤誠吉永鄉軍撫順聯合分會海軍部長外部員捧呈之獻金箱、計爲三百九十三圓一角五分云、

獻金成績驚人 足見市民對時局認識之徹底

對英美大決戰之第二年、迎十二月八日新的決意之撫順市槍後、對陸海勇士之赤誠、可見強烈的氣象、自午前十時至午後五時、冒寒風而街頭之協和女子青年團員之獻金箱、竟至盈滿之勢、尤其市內料理店、飲食店、滿系飲食店、各店均以爲國心重、均行獻金、九日、協和會撫順市本部對此寄所集之市民赤誠而加以結算、市公署、婦人職員、炭礦婦人社員、國防婦人會員等、雖於嬉喜中却舉有淚鳴、寒協和女子青年團員所募集之獻金額、竟達四千七百九十三圓三角六分之巨數、而料理店、飲食店、滿系飲食店之獻金、計八百六十七圓三角八分、此外滿系女子高等學校生徒在校內集有獻金二十一圓八角五分、按此等熱烈獻金數字、竟於一日之間有此巨額亦可見槍後之市民對時局認識之徹底矣、

精神病患者 三日砍傷四人

撫順市老虎台麟街七區二三番地、住有原籍河北省灤縣馬大寨人氏之李永豐（二〇）者、因患精神病、於四日起至六日之三日間、連砍傷四人、撫順警務廳司法科、爲防犯其再行傷人、而將其逮捕拘留、於此三日間被其害者、有河北縣灤縣五家屯人、現住老虎台南山街東馬路二丁目四〇二番地之富恩溥（三七）、撫順縣塔連鄉、現住老虎台南山街二丁目四〇一番地、名史雲多（四三）、與河北省灤縣馬大寨現住老虎台林街七區二三番地之于家勝（二三）等四氏、茲將其患病而行傷害事件之始末、誌之於下、△於康德九年十月廿八日由原籍來撫、作運輸工、於十二月四日午前九時、將自己之居住證明書、入國證明書、一齊焚燒、該友人于家勝發見其有精神病、於四日午後四時將其送回同鄉史雲家療養、於同日午後六時半許、史雲奇將其所住之室中證書行息滅、者因恐懼而病勢發作、拿起鐵頭手杖將史雲奇頭部打傷、由後窗跳出、至老虎台南山街東馬路二丁目之梁由李香胡處、將門打開、入室將擲縣乾水頭部砍傷二處、後便逃走至地址不明之坑裏、於五日午後零時三十分回住所、於六日午前六時半、又將富恩多砍傷、並于友人于家勝右眼眉部、用木棒打傷、因該室中人多、同時將其逮捕云、

以民生增產爲重點 完成國家建設大業 撫順縣定明年度施政方針

撫順縣當局爲積極推進重要生產都市之撫順市的撫順縣、其來年度（康德十年）之重要施政方針、以奉天省政府所謂防空警戒之充實、農畜林業的增產、協力礦工生產、國民之安定生活向上、四大政策爲重點而向前進行、並爲來年度（康德九年）實績、決定以縣自體爲基礎、衛村育成（縣民錬成）、防空警戒之充實、諸產業、經濟統制、土木、教育及保健、勞務、財務等之強化錬成、而以縣自體之爲急迫的時局下強力推進、……

△縣自體之強化錬成……
△衛村育成（縣民錬成）……
△防空警戒之充實……
△諸產業立地計畫……
△經濟統制……
△土木事業道路……
△教育及保健……
△勞務……
△財務……

估衣輸入批售實績啓報之件

本協會受經濟部之指示將以從來輸入批售商號碼第六二號之估衣經據輸入販賣組合改組使成結成一般估衣類之估衣輸入組合及估衣配給組合（輸入稅率表第六五二號全第七三三號等）爲本協會之下部機構其代行輸入及配給業務以謀健實強化故有一般估衣類之輸入及批售之實績者依左記於康德九年十二月二十二日前攀報爲荷、再於右記期日後到着者無效合併聲明

記

一、攀報人之住址、商號姓名及支店出張所之所在地
二、資本金或出資金額及開業年月日
三、實績
1、輸入實績依左表記入之

年度	康德六年度		康德七年度		康德八年度	
種類	數量（公斤）	金額	數量（公斤）	金額	數量（公斤）	金額
六五二						
七三三						
其他						

但數量、金額依輸入稅率號碼表別記入之、由關東州輸入者另行記入之、單位依「公斤」記入之如不能時以其他單位表示之

2、批售實績依左表記入之

年度	康德六年度		康德七年度		康德八年度	
種類	數量（公斤）	金額	數量（公斤）	金額	數量（公斤）	金額
六二五						
七三三						
其他						

但數量、金額依輸入稅率號碼表別記入之單位依「公斤」記入之如不能時以其他單位表示之

四、前項之實績須添附足以證明之證據書類（例如在輸入時將許可證或代替證可證者在批售時將販賣統稅領收證明書或賣錢元帳等）
五、實績攀報人有古物商取締規則或屑物商取締規則之許可證者須將該許可證抄本提出之

康德九年十二月十一日
新京特別市祝町三之九
株式會社滿洲資源愛護協會內
滿洲估衣輸入組合創立事務所
滿洲估衣配給組合創立事務所

魏啓元爲專組織或函授商店簿記

商店欲於明年設立新式帳簿宜即時加添函授使用於商店會社組織帳簿指導會計證明損益與用函授商業簿記特著專書隨時敎授請向奉天市大東街一段一八一號函索簡章

遷移通知

前新建築中之飲支部應舍現已竣工此次遷移左記地址特此通知
康德九年十二月七日
社團法人 滿洲軍用犬協會遼陽支部
遷移地 記
遼陽市協和區東寧街五三四號

公告

自十二月一日起實施新設交易稅法之說明會擬按左記開催至希關係團體及業者踴躍參加聽講是荷特此公告

交易稅法說明會（滿系）

一、日時 十二月十四日午後一時起
一、場所 奉天市公署禮堂
一、課稅對象業者 物品販賣業、製造業、銀行業、保險業、無盡業、金錢貸借業、物品貸借業、運送業、運送辦理業、倉庫業、印刷業、出版業、興行業、料理店業、特殊飲食店業、飲食店業、旅館業、浴業、理髮業、娛樂場業、寫眞業、包工業、批發業、代理業、周旋業

主催 奉天商工公會 電話（三）五〇三九、九六六

記者養成所招生

按左記募集十年度學生
一、修業年限 一個年（康德十年一月入所）
一、募集人員 二十名
一、應募資格 1國民高等學校卒業 2日語檢定考試二等以上合格者 3滿州歲以下者
一、報名日期 康德九年十二月十五日截止
一、提出書類 入學志願書、自筆履歷書（抄）、最終學校卒業證明書（抄）及學校長發行之居住證明書、像片兩張（最近六個月以內所攝者）
一、考試地址 新京中央通四三滿洲國通信社奉天支社 應募者於右記兩處所內選一處寫入學願書上
一、考試日期 新京十二月廿四日 奉天十二月廿三日
一、考試科目 日語（二等程度）漢文、常識、口頭試問、身体檢查
一、在學中之待遇 在學中備有宿舍收容、每月支給費六十圓
一、卒業後之待遇 在滿洲通信社及新聞各社採用之
一、報名地址 新京中央通四三、國通ビル內

滿洲國記者養成所

女性的健美增進！
奉勸現代的新女性，萬不可迷信皮毛的化粧，因爲那片刻的妍麗，反足以促進蒼老，請常服此種女性衛爾蒙，保能卸病美容造成眞正健美
愛始萌
奉天・哈爾濱 田邊藥品株式會社

此膏含有荷爾蒙成份、能滋養皮膚、防止寒冷之侵蝕。香味文雅、猶其餘事也
（洋貨廣有出售 均店）
雙美人雪花膏
總行 中山太陽堂
分行 奉天・天津・大連・青島・上海・南京・漢口

營養的源泉
人之所以能生存，唯賴營養以維持之，關於營養的來源，不外仰自胃腸吸收來者，但此只是杯水車薪常患不足故營養源泉頗有的必要於是
用「若素」則爲當前要務，因之營養素含量最高，服後不寡補充食物所缺乏的養分，且能強化胃腸組織，振起食慾，增強消化吸收作用提高全身營養
強化
胃腸營養 若素
若素製藥株式會社 總本社 東京
奉天市信濃町十七號

亞細亞之一體化

我等不惜任何犧牲 必與強敵作死戰

巴莫長官一問一答

巴莫長官之巴莫史丹本日訪

【仰光專電】新生緬甸建設之太陽，緬甸行政長官巴莫博士，當大東亞戰爭一周年紀念日之八日，對於全印度大衆，贈予熱烈言辭，已見本報第一面，記者乃爲往訪解放過去百年英國搾取之喜從事建設新生緬甸的巴莫博士，聆聽其關於建設階段及其將來之抱負，以下即其與記者一問一答也。

問 博士逢此緬甸作日不知從事長年獨立運動而苦鬪的博士現在心境如何

答 東條首相宣言，有如大東亞戰爭後而放光的大陽普照於緬甸，那時，長時間待望的國民之歡喜，非筆墨所能形容。

問 對於新緬甸，今後指導方針之決意如何？

答 我乃爲緬甸民衆，對於今尚在吾人面前所展開的鬪爭，抱有正確的見解。此次戰爭，並非簡單意味之戰爭，這戰爭乃兩個世界之間的鬪爭，而且也是頁物心兩方面之戰，吾人之敵，是以龐大之人物的資源爲後盾之富裕強力之敵，且彼等必以死戰，吾人須賭生命以決戰，吾人由是自覺，必須敢於追隨東亞……

新秩序，不論何年間，不惜任何犧牲也。

答 博士及緬甸當局，如何理解大東亞共榮圈乎？

答 大東亞共榮圈也者，未易以一個概念爲大衆所理解，在理解上，必要啓蒙，且所謂「亞細亞一體化」之最易明瞭之概念，已改第念擴展於緬甸全體，民衆對於「只有一亞細亞」精神之共鳴，亦爲大東亞共榮圈概念之第一步。

問 緬甸行政之主要點如何？又經濟建設方策如何？

答 此兩質問，根本關係一事，即緬甸之復興，必然擔當緬甸國家的革命之一部，現在全務必於戰爭之必然的條件所約制之範圍內，遂行行政之復興，而其第一階段，爲維持公正之行政與治安，第二階段爲經濟上之復興，余分爲緬甸之復興，爲四個基礎，即思於農業、工業、保健及教育上建立……

問 關於緬甸民族之團結有何施策？

答 「緬甸只有一個」之概念乃爲「只有一亞細亞」之廣義的概念之一部，確信緬甸人貢獻東亞新秩序之眞正基礎，爲緬甸人之團結，而此團結必使緬甸民衆具体的表現，爲達成此目的，余現在實行兩事，第一須實際完全變除緬甸民衆四分五裂之英國統治之理念……

問 對於緬甸於共榮圈之使命，博士之抱負何

答 緬甸在戰略上爲共榮圈西方之門戶，以地理言之，於大東亞之陸、海、陸上路綫，均占重要之地位，在經濟上，則更可供出不可缺之原料資源之一部，於通商上則又形成大東亞市場之一重要地域，更以文化之觀點觀之，於東亞之藝術、音樂等創造上，亦與以多大之效果，由是以觀，足可證明對於東亞新秩序及東亞經濟之緬甸所占之重要性，故緬……

鎗後陣頭指揮者決意呼聲 ⑦

大東亞民族團結一体 來建設東亞人之東亞

奉天商工公會聞常務理事發表談話

奉天商工公會常務理事聞少三氏，於茲大東亞戰爭周年之際，會發表談話如次：

……

充滿明朗之建設氣味 已爲大東亞不落要塞

再生之東亞軍港塞里達

……

新濟陽縣副縣長登廳視事

前任奉陽縣副縣長北原正一氏，已榮轉奉天警察局副局長，關於濟陽縣副縣長一席，由中央轉派……近藤副縣長已於本月十日來奉，並於十一日對全員訓示，希努力於職域奉公作聖戰下鎗後中堅之官吏云。

紀念樞軸國軍事同盟 於帝國旅館舉開盛會

【東京】與我大東亞戰爭相呼應盟邦德意樞軸共同之宣戰美國以來，已逾一周年，在十一日結盟周的軍事同盟契約，「樞軸之日」，該日正午在帝國旅館招請德大使、招宴紀念午餐會，是豪高松宮殿下台臨，谷外務、青木大東亞、賀屋大藏、嶋田海軍、八田鐵道、小泉厚生、寺島遞信、岩村司法等各大臣，及院議長、東鄉、天羽、白鳥、武者小路、來栖、齋藤、松岡、堀田氏等……

三國同盟基於正義 爲建設新秩序而戰

奧特德國大使致詞

奧特大使

……

今後提攜當愈緊密 達成戰爭最後目標

谷外相致答詞

……

同宗成聖戰

英第華伊大使致詞

英……大使

……

吉林省境出荷成績 益呈躍進狀態

……

努力增產之興安南省 結成出貨督勵委員會

……

安省業廳長親自督勵

……

華北治強運動 獲成果目標

……

哈倫貝爾草原

……

谷相

明年招收新生 聾啞學園決定

奉天市聾啞學園，由開始在一心街五段七四號舞……

新任特務科長 來訪本社致詞

奉天市警察局新任特務科長……日午前來社致就任辭云。

風箭

……

高血壓中風

手足麻痺、易感疲勞、頭重
不眠、耳鳴、半語、半身不隨
好評之最新學說
何謂重要(血壓中樞)特殊荷爾萌補給之新療法？
如不留意易引起腦溢血死亡！

ヤギクラミン

東京市日黑區……
大阪東區……

家鷄養必讀
著生健呂
學鷄養實踐
新法
大連市九一日街
生健洋行發行
價金……

化特三萬虎 龍膏積腎丸骨製靈酒
德潤堂藥局發行

接兌聲明

地照作廢

漢醫沈文魁之宗
胃病開胃丸
咳嗽清痰止嗽丹
抽風藥小兒救驚丹

光明
影人劇團在奉演期三天最觀爲幸
十二日 十三日 十四日
日出
下週電影永遠的微笑
悲戀各劇 舞台名劇
上海影人劇團
首次公演 所至各地 有口皆碑 奉市成內

華成出品偵探片
一串珠
姜明 李紅 主演
下期新片 蝴蝶夫人
大光明有声電影院
五斗居胡同

光明電影院
勸業商場內 電(四)二一八八
十二日 十三日 十四日
影人劇團在奉演期最後三天 幸勿錯過
偉大名劇 日出
曹禺編劇
下期 永遠的微笑

雲閣電影院
北市場 電(二)五三五九
十二日 十三日 十四日 演
國產新片 南飛雁
李頓 趙廷 主演
下週上海新片 蝴蝶夫人

天光電影院
大西關五斗居 電(三)二七八
新茶花女
李麗華
歲末同情週
一身是胆

亞洲電影院
小西關電車路 電(二)三七九一
黑天堂
周璇主演
下期新版 日出

光陸 CAPITOL THEATRE
城內中街路南 電(四)三六三三
南飛雁
偉大巨片 出品
李庭主
下期上海新片 蝴蝶夫人

國際劇
今日
新片
華公司出品 明星製片
黑天堂
吳村 周璇 徐莘園 盧鳳 龔稼農 合演
秦淮世家

農村振興增產有關聖業完遂
務望全國官民實踐自興村計劃

【新京】肩負着興亞聖業重任的我國、有着廣大肥沃的平原、擁有着若干勞勉的農民、只要官民舉國一致、努力發揮增產工作、是毫無疑義的可以確保所期的目的。政府為振起各省地方農民的自興精神、自本年度以來、於各省縣下分配設置了七十五個自興村、由省縣農務當局分別力更生建設上普遍國農村之事業、已確立了自興村育成增產方策、首先在努力指導一切、改善其一般生活、風俗習慣種種方法、強化其經濟組織、據實各省縣農務當局調查、各省下自興村本年度設置後的自興工作、成績非常良好、來年度更將按原定計劃、於各省、縣下擴設、漸次普及自興農村之建設工作、我國的農村振興與農產物增產、是不僅有關我國之富強的、實有關於興亞聖業之完遂、務望全國關係、官民盡力實踐政府所樹立之自興村計劃以達成所期的目的、[illegible]加以親切之指導、故希滿洲[illegible]

昂揚勞務興國精神
勞働生產協議會舉開
對職場生產增强問題進行協議

【新京】為強化戰時體勢、昂揚勞務興國之精神、確立勞働者生產昂揚對策、於十日午前十時、於民生部勞務司、由勞務興國會並政府勞務關係者出席下、舉開勞働生產協議會、對於職場生產增強諸問題進行協議、[illegible]

更望官民努力邁進
國民儲蓄强調旬間

【新京】國民儲蓄強調旬間、自本月五日開始以來、國民儲蓄實踐委員、協和會、率同各銀行、並郵政局之一齊努力、提倡、各地國民亦熱烈起來儲蓄報國、尤以首都地域的國民儲蓄會勢結成、更是迅速異常、目下業已結成、八成左右、預想本月末定可全部結成、全市五十五萬市民一致參加儲蓄工作、對於儲蓄強調親切旬間業已渡過多半、今後更望官民一體、努力邁進、盡力節約儲蓄、使首都之儲蓄成績為全國各地之模範云。

雷雷社員美術展

【新京】滿洲電電、公會由十四日起直一週間、於正面講堂舉開「建國十週年記念全滿社員綜合美術展覽會」、出品內容為繪畫、書道、寫真、工藝等、對特選並入選者將贈與一心會文化獎賞云。

各種油類均適用
時代型燈籠出現

【新京】方今為節約油之今日、精細地研究電燈之尚未普及、以及日常夕苦於無燈使用、無燈、總算急辦法、亦不外燈籠範圍、從嫌了事而、無一應、實地、環境之需類、為之代用、今開市一有志之考究、研究出種不便計、乃順應時代之要求、發明一種適用各種燈、植、動物油之古油燈（延年燈）因該燈構造精美、使用方便、故極為一般大衆所歡用、此種時代下國策型之產物、倘能廣及於鄉村、則其為用當可稱適時適物焉云。

為期司法之進一層明朗化
聘親邦優秀書記來滿
派冬法院為書記官

【新京】司法部當局、為一新大東亞聖戰勃發後滿洲國內之民眾、並對加強國內司法行政及司法檢察裁判之陣容以期國內司法之更進一層明朗化起見乃特與日本東京司法省當局協議聘請各大裁判所及裁判所檢事局之優秀書記於六名來滿、除分派最高法院、檢察廳充當書記官外、昨十日業已大批來京、對該本部教育任之辭後、預定於最近期內分赴任所視事云。

為明瞭出貨成績
印刷覽表配隣組

【新京】長春縣自組成出貨之証、由本月一日起、更正換新、証之期、而警察署門前、大有人在云、[illegible]

初中教師受訓期滿
昨舉行修了式

【新京】文教部第二代國民高等學校教師、中心師道訓練所本年度之二部練成科生八十四名、自去歲由各省縣下選拔初中等教師來京訓以精神方面之訓練、鍛鍊其身心滿蒙其教育精神之理念、使能確保得建國精神之一年、以來由於各生之專心向學已圓滿得到成果而受業期滿、茲於十日上午十時、假該校講堂、由民生部大臣（光金務處官代理）各關係者臨席下隆重舉行修了式、當時民生部大臣該所長均有懇切之訓示、式典終了後、各生即整裝分別返回原任所服務。

警察署查烟証

【合安】警察署長、李心田、特令警察本、發 ……、[illegible]之數、是以派警士、於各鄉村、為其成效、不有販賣、當時嚴亟、亦處不實在情形、立時取消處理。

國軍遺族傷痍軍人慰安會
昨假協和會館舉行

【新京】為對於常北邊鎮護日夜不眠不休挺身於守護國第一線之為國而殉難之國軍遺族及傷痍軍人表示謝意、滿洲軍人後援會及協和會首都本部當局、乃定於昨十日、自午後二時假新京大同大街協和會館舉行慰安大會、是日出席來賓有治安部、首都警察廳、市公署側及其他各機關之代表、及協和會各區支部長並國軍遺族、傷痍軍人等約三百名參加、致辭開會後、共行國民儀禮、然後由軍人後援會張新京支部長對各受難者之遺家族傷痍軍人各位、致敬詞、慰藉之辭、後乃始行演藝、首由新京協和國民學校舉行表演舞合劇「獅子和青島」和歌「偉大軍人」、次為女學國民優等學校表演劇「折子」唱歌、及西安後國民學校表演遊戲、月亮走、團團坐、舞之演唱遊戲、一、杜十娘、二、扣膠三、草橋關、四、張飛昇、約歷[illegible]

國婦分會努力結成
預期今後更有新發展

【新京】國防婦人會首都本部、為興亞首都滿系國防婦人會員之一齊國運動、目下正積極推進各區域滿系國婦分會之結成工作中、自大東亞戰爭開始以來、全國各地方之滿系國婦會員、業已激增、總人數已突破二十餘萬、兩日本國婦會已共同奉力奉公舉國運動、將來必能外、更將指導一般婦女之生活向上、促進國民之體國思想、預想今後我國國婦之活潑、必將有新之發展。

慶祝聖戰一週念
祈禱皇軍武運隆昌
民眾昂揚赤誠獻金踴躍

【朝陽鎮】本鎮協和分會主催、當茲大東亞聖戰一週年紀念日、特於月之八日早十時、由縣各機關各校師生及民衆等、虔誠參拜大照大神祈禱皇軍武運隆昌、攸久勝利、晚七時在朝陽茶社舉行慶祝大會、式典畢、首由丁縣長致開會詞、次由優級校長高野氏、講演大東亞戰爭一年間經過戰果、關英紀實、古領南北太平洋、諸島而收輝煌戰果、輝耀於世界史上、實由於親邦皇軍之威武、而造成東亞共榮圈、值此紀念、而不可一時或忘者誠為演說、以助餘興、而一般民衆、為精神昂揚、現由槍後赤誠、凡入場者各獻金八角、當晚第一線將兵之辛勞、計共獻金六百五十元、而國婦會員又特別招待、並女校由教師率領女生分班赴街宣演大東亞之聖戰、將兵功高、獲募得九十餘元、足可見一般民衆、對於大東亞長期之戰務、頗為關懷云。

體政府萬貨方策
官吏總動員成績可期

【法庫】本縣體政府萬貨之方針、對於縣下農民之出荷特別努力、除縣方向各村派遣出荷督勵駐在員一名外、更向各村派遣官吏督勵班、以使農民徹底了解出荷之必要、同時更向學校派遣宣傳班、以使學生徹底明瞭國家之政策、而使明瞭佈告於家長、用意無微苦心也完遂之必要、縣長親臨督勵以及縣署內之日滿官吏組織督勵班十餘班、分赴各村、再行督勵、同時並聘請人民、以出荷之必要及農民增強練制之實、是以近日來實行大量、不數日、該縣出荷成績、必定為此次增產之聲云。

新舊年關特配雞子豬肉

【大連】州廳生必課、以為雞子、及豬肉、為新舊年關、日滿市民應用之物品、關此之輸入、曾與滿洲國安東省公署、討論供給及輸入方法、結果雙方訂立契約、輸入雞子六十萬個、豬二千二百頭日內來連、雞子自十五日配給與各家庭、豬由於明方面輸入新年正月、需用半額、其餘半額、備為舊年滿人需用、雞子之配給、刻由雞子[illegible]正方法中云。

胡署長對於職務
治安良好民稱頌

【新民】縣境王三戶市警察署長胡某氏、自到任以來、執勤盡卒、對治安維持尤其盡最大苦心、是以管下宵小斂跡、大有路不失遺、夜不閉戶之慨、加之李、韓二警尉之協力、行政愈見良好、是以居民不禁手稱慶若若該署長表、可謂為民造福下逸云。

無線電

十二月十二日（星期六）

午前

七、〇〇（新京）報時、國歌、新聞、建國體操
七、三〇（大連）初等日本語講座
八、〇〇（新京）建國體操、唱片演奏、[illegible]
八、〇〇（新京）唱片演奏、唐宮奏聞二、警世鐘、漢宮秋、三、鳳舞四、河州詠

午後

〇、三〇（新京）報時、新聞、〇、三〇（奉天）合唱一、春與明天、二、吾家之宴五、在風塵之夜六、夜立歌滿洲警察、一、〇〇（新京）兒童時間 指揮手塚仁
一、〇〇（新京）新聞
二、〇〇（哈爾濱）兒童時間 [illegible]
三、三〇（奉天）合唱一、春與明天 [illegible]
四、〇〇（新京）兒童時間
五、三〇（奉天）合唱
六、〇〇（新京）兒童時間
六、三〇（新京）中等日本語講座五百木元
七、〇〇（新、奉）報時、新聞、告知、今日回顧、夜間節目預告
七、三〇（安東）趣味講話 勝江之導說安東時報編輯長溝淵
七、五〇（新京）明珠指揮、（二）大東亞戰爭完遂之歌金玉清
八、〇〇（新京）話劇在興農、館新京文藝話劇團演劇冊雨連演滿洲
八、二〇（哈爾濱）吹奏樂一、大日本進行曲二、青年戰士三、愛國進行曲四、大空之勇士五、二哥進行曲六、興亞進行曲哈爾濱吹奏樂團指揮烏爾基
八、四〇（新京）新聞國民須知
九、〇〇（新京）合唱一、建國十周年慶祝歌二、旭日歌三、滿洲帝國海軍歌四、滿洲帝國陸軍歌五、國民壯行歌六、協和進行曲七、打倒美英興隆大東亞進行曲八、躍進亞細亞新京合唱團伴奏新京樂團 管弦樂團指揮市場幸助
九、二〇（安東）全滿寄席觀演會（第二日）打登州、一〇、〇〇（新、奉）報時、新聞、告知、明日節目預告
一〇、三〇（新京）節目五女七貞（二二六）[illegible]

乒乓球比賽大會
十三日在大經路國民校舉行

【新京】一般人都感覺有興趣的室內運動乒乓球、現在首都新京特別的普及了、無論官廳、會社、學校都十分的興盛、體育聯盟新京市別市事務局及市民乒乓球技術之向上、定於本月十三日午前十時起在大經路國民學校講堂舉辦全市協和會分會官廳會社對抗乒乓球比賽大會、參加者、計有政、部、司法部、官署、滿洲鐵道、印刷局、每日新聞等三十團體名參加、屆時諸選手當將各展其技術、必極緊張、將受上球健康、歡迎一般市民前往參觀云。

感謝皇軍驅逐英美
街頭獻金市民踴躍

【遼陽】當大東亞戰爭一周年記念日之佳辰、遼陽市民為表現皇軍英勇果敢、奮不顧身、殲滅美英之惡魔、收得赫赫戰果、而予以衷心感激、獻實鼓舞、永矢不忘之至誠、施行醵金辦法、以充國防之恤兵金、本日由遼陽女子青年團員代表多名、街頭出動、深街一般市民本愛國之赤誠、與感激皇軍之汗馬功勞、勇躍獻金、乃身獻納恤兵金、極占活躍狀態、赤誠愛國和誠自集、熱烈之氣象、在滿於街頭都市之中、決議必勝必成之信念、於此可見矣。
前項恤兵金、由女子青年團員、以本年度青年團感之真精神、意氣昂揚、團結一致、活躍街頭、激勵行人、一日間、總計獻金當內、收得多數恤兵金、遼陽各界立女島募集金額為百四十七圓二角二分、遼陽高等女學校募集金額二百九十圓六角九分、均向市統監部提出、並轉呈中央、以備樂獻云。

第二青訓生舉行退所式

【遼陽】市統監部、為本年度、青訓第一部第二期生、現已受訓終了、茲定於昨（十日）午前十時、在協和會市本部講堂、舉行退所式、遵依儀式開會、於和京

熱誠奉公卅年如一日
王生榮膺縣方表彰

【遼陽】縣公署、傭人王生（五四歲）、原籍海城縣城北柳河子村、現住所遼陽市內林家園子、在勤卅年之久、熱誠奉公、不離勞瘁、尤其在勤續之中、卅年如一日、永無缺勤者、每日場誠奉公所得薪水應節、頗能節儉自用、生活力求簡單、現四男一女、人口頗多、妻盛氏、亦能仰體其夫勤儉之意旨、以每月積蓄餘資、教養子女、先由小學而國優、終由國民高等四年卒業、得以建立、現長子福山之成立、現長子福山、由舉業所屬、現長子瀛山之（志願兵）、曾選三江省佳木斯部隊、中士、在鄉五年、活躍軍旅、為國光、亦由其父以勤奮忠誠之、作家書、勉勵其子教以忠君愛國、奮戰效力以獲之軍人、克盡國民之職責、若王生者、可謂國民之父、堪為一般家庭之模範、縣當局、以其勞苦功高、殊堪嘉尚、茲特於十二月八日詔書奉戴式後、舉行表彰、以昭激勵、並由縣長賞金一封（百元）及賜表彰狀一枚、用誌

少婦私奔

【遼陽】王貫有（假名）原籍奉天市人、現住遼陽市稱順街、家道小康、於昨年五月娶妻王氏、至今已一載有餘、詎料於昨寬不謀而別、據調查結果、原因該王氏於本年六月曾與某商店僱夥相戀、現該兩人已返原籍、故王氏追蹤而去云。

實驗及中心學校
充實計劃書提省

【遼陽】縣教育科、前奉省令、關於縣下實驗校、及各中心學校、充實計劃書、限其報備、茲各校、均已擬具、充實計劃、先後提出、並由、加考慮、業已整理以續造成計劃書、並已全部提省以備查定云。

蠶繭出貨成績良好

【遼陽】滿洲柞蠶會社遼陽出張所、本年度為期以出荷目標（六千萬粒）以內出荷數萬粒、已達五千九百七十七萬粒、總目標已達原定出荷良好、於本年度出荷實額已達原定出荷數、之中、三百五十七萬粒、超過尚有五千六百七十餘萬粒、不良數約[illegible]

縣職員換發新式門証

【遼陽】縣廳總務當局、鑑於本縣職員門証、自康德元年以來、迄今已有數載、其因各科職員、互相變動、以及升轉退職者、尤居多數、對於考核上、殊感困難、茲為徹底整理起見、特重新換發新式門証、招待打製多份、凡本縣各科職員、一律從速換發新式門証、並作成番號名簿、蓋章領取、防命個人妥為保管、以資佩帶、勿任意丟失、或轉借他人云。

私自伐木被官逮捕

【遼陽】茲有林業生產之增殖林木、尤對河流沿岸、更大量栽植、故一般市民、當與之協力、但近來、竟有一般人不依國家之苦心、而竟私自砍伐、今於本月五日午后三時、於太子河鐵橋下、被檢舉者二名、當將該被檢舉者二名、由當局對此嚴加處罰、以儆效尤。
嫌疑者、藤萬祥（三〇）住太河區東興街貨家街、孫尚澤（四〇）住太河區會圓街二四七號。

縣署舉行十年度
街村預算連絡會

【遼陽】縣公署、為編造康德十年度街村預算、以期討論及聯絡、定於（十日）午前十時起、在縣公署會議室、由各科長股長本署會議室、由各科長股長出席、開會、對於街村預算連絡會、內容之審議、及各科提出之事項、詳加審議、結果、認為適當、討妥叶、決圓滿閉幕云。

柞蠶會社開慰安會

【遼陽】滿洲柞蠶會社遼陽出張所、因康德九年度蠶繭出荷成績良好、對在事官員等欲加以慰勞、故該會社預定於一月十日於河欄外天和信書店助賞各一份。

為助醫療扶助保持健康
赤十字社贈予家庭藥品

【遼陽】滿洲國赤十字社奉天省支部、為慶祝建國十周年記念、同時家庭常備藥品組成五十部、為醫療扶助保持健康起見、並為醫療扶助保持計、遂將六種、皆係家庭必需之藥品、聯赤十字辦事處當局、特將該縣內及各街村資助員、每人贈予一份以示優遇而利厚生云。

國民國優畢業程度學力試驗

【遼陽】縣教育當局、為使國民國優畢業程度之學力試驗起見、以利教育起見、本年依例訂於十二月十五日實施縣下國民及國優畢業程度學力試驗、凡有志願者、速將應需書類、以便考核、於十五日前提出于縣、以便考核、因循遺誤云、切莫失此良機、因循遺誤云。

配給村民中折禮帽

【遼陽】縣經濟科、茲定於本月中旬起、配給各街村民需用、中折禮帽、現已着手辦理、不日實施、其配給數量、每一街村為二打、但樺子村等三打、河欄子村加十五、合四十二打、總配給數八圓、每打九七、八圓、至卜賣價格、每打九七、八件、合國幣十元零角九分云。

配給棉布
飼蠶農民

【遼陽】滿洲柞蠶會社遼陽出張所、本年度出荷成績超過預定計劃一千二百萬粒、故為於來年出荷前、並提出荷日期、以本月十日至十五日、以及對於出荷、同時予定肯給棉布、故出荷者、在此數日內、可得到棉布之配給、努力出荷、以期達到目標、國之資源云。

未竣工建築提出申報書

【遼陽】市公署、為使市內前此所作之建築、現已竣工或未竣工之建築、凡日前所報者建築、於日內即將提出申請書、新建築之所有主、所得建築許可、申請須從速提出為要、而凡未領建築許可者、亦須於此期間內、一併提出申請、所在地、種類、[illegible]

姚署長愛民
住戶頗銘感

【遼陽】警察署長姚某、自任職以來、方及月餘、但對警察機關改正、督勵民邊慮民、尤對署內職員之檢舉、即對一般民衆、居民均感激、故該管內居者、一般頗銘感、堪為警官之模範云。

募集鞍山市市歌

【鞍山】鞍山市當局、逢市制實施五週年佳辰、更為全民激底此慶典計、募集鞍山市歌、一、作詞、大重工業都市、日日建進之鐵都鞍山之使命及聖戰完遂、向大陸之使命及聖戰完遂、向大決意須用明朗且、莊重之字句、平易而華、必使市民時時刻刻常愛唱、一、用語（日本語）、自十二月二十、五日、一、發表、期日（康德十年一月中）

十二月糧穀配給量決定

【遼陽】市公署十二月份糧穀配給量如左、
▲大人（七歲以上者）、
精白高粱米七斤
包米粉三斤
小麥粉一斤
▲小孩（七歲以下者）、
精白高粱米四斤
精白粟二斤
小麥粉一斤
以上勞動者除外。

旅途失慎墜車死
籍貫年齡皆不詳

【大連】市北關子橋下、滿鐵列車軌道、於本月九日上午六時頃、天尚黎明、有行路人、見年在卅左右男子、頭西足東、身倒且已斃死於該處、且頭部重傷、由北方傳出、得知之下、當時該發見者已之報告、急報小崗子署、由司法主任飛往現場、檢屍調查、並將死者搬運醫院、據檢驗結果、是由列車墜落、為其衣服之襤褸、來往何方、及籍貫年齡、亦不得知、當將之成體、調查後、並將其屍體交給該村公所[illegible]報告之通報、收運一起、再印製通覽表、分發兩各村公所、再由村公所分配隣組回覽云。

遼鞍版

國民時報社遼鞍支局

佔衣輸入批准實績聲報之件

本協會受經濟部之指示與各其從來輸入殼東表實績第六五二號之佔衣販賣組合改組使其結成一般佔衣輸入販賣組合（輸入我事業第七三號等）及佔衣配給組合、由本協會之下部機構施其代行輸入及配給業務以謀統整強化故凡一般佔衣類之輸入及批售之實績者在左記於康德九年十二月二十二日前聲報為荷、再於左記期日後到着者無效合併聲明。

記

一、聲報人之住址、商號姓名及支店出張所之所在地
二、資本金或出資金額及開業年月日
三、實績

一、[illegible]

七三三			

但數量、金額依輸入稅率號碼表別記入之
由關東州輸入者另行記入之
單位依「公斤」記入之如不能時以其他單位表示之

但數量、金額依輸入稅率號碼表別記入之
單位依「公斤」記入之如不能時以其他單位表示之
四、前項之實績須添附足以證明之證據書類（例如在輸入時將認可證或代替認可證者在批售時將販賣納稅領收證明書或實錢元帳等）
五、實績聲報人有古物商取締規則或屑物商取締規則之許可證者須將該許可證抄本提出之

康德九年十二月十一日
新京特別市祝町三之九
株式會社滿洲實源愛護協會內
滿洲佔衣輸入組合創立事務所
滿洲佔衣配給組合創立事務所

魏啓元組織或函授簿記

[illegible]商店會社組織會計、指導會計證明損益、使用函授商業簿記特著專書隨時俟教請向奉大市大東角一段一八一號魏啓元簿記事務所

遷移通知

前新建築中之敝支部總會現已竣工此次遷移左記地址特此通知
康德九年十二月七日
社團法人滿洲軍用犬協會遼陽支部
記
遷移地　遼陽市協和區東寧街五三四號

公告

自十二月一日起實施新設交易稅法之說明會擬按左記開催至希關係團體及業者踴躍參加聽講是荷此公告

交易稅法說明會（滿系）

一、日　時　十二月十四日午後一時起
一、場　所　奉天市公署禮堂
一、課稅對象業者　物品販賣業、製造業、銀行業、保險業、無盡業、金錢放貸業、物品放貸業、運送業、運送辦理業、倉庫業、印刷業、出版業、興行業、料理店業、特殊飲食店業、飲食店業、旅館業、浴業、理髮業、娛樂場業、寫眞業、包工業、批發業、代理業、周旋業

主催　奉天商工公會　電話(二)三五九〇三九六

記者養成所招生

按左記募集十年度學生
一、修業年限　一個年（康德十年一月入所）
一、募集人員　二十名
一、應募資格　1國民高等學校卒業2日語檢定考試二等以上合格者3滿洲歲以下者
一、報名日期　康德九年十二月十五日截止
一、提出書類　入學志願書、自筆履歷書（抄）及學校長卒業證明書（抄）、所轄警察署長發行之居住證明書、像片兩張（最近六個月以內所攝者）報考者於右記期間內送交人學新京中央通四三滿洲國通信社氣付
一、考試地址　新京中央通四三滿洲國通信社奉天支社
一、考試日期　新京十二月廿四日、奉天十二月廿三日
一、考試科目　日語（二等程度）漢文、常識、口頭試問、身體檢查
一、在學中之待遇　在學中備有宿舍收容、每月支給費六十圓
一、卒業後之待遇　在滿洲通信社及新聞各社採用之
一、報名地址　新京中央通四三、國通ビル內

滿洲國記者養成所

女性的健美增進！

奉勸現代的新女性，萬不可迷信皮毛的化粧，反因為那片刻的研麗，反足以促進衰老，請常服此種女性荷爾蒙，保能卻病美容造成真正健美

愛胎萌

奉天・哈爾濱　田邊藥品株式會社

此膏含有荷爾蒙成份、能滋養皮膚、防止寒冷之侵蝕。香味文雅、猶其餘事也

洋均有廣出賣店

雙美人雪花膏

總行 大阪 中山太陽堂
（分行 奉天・天津・大連・青島・上海・南京・漢口）

營養的源泉

人之所以能生存，唯賴營養以維持之，關於營養的來源，不外仰自胃腸吸收來者，但此只是杯水車薪常患不足故營養源泉頗有強化的必要，服用「若素」為當前要務，因之營養素含量最高，服後不寡補充食物所缺乏的養分，且能強化胃腸組織，振起食慾，增強消化吸收作用提高全身營養

胃腸營養 若素

奉天市信濃町十七號
若素製藥株式會社
總本社　東京

我等不惜任何犧牲 必與强敵作死戰

亞細亞之一體化

巴莫長官一問一答

巴莫長官之史迹日本訪問

【仰光電】新生緬甸建設之大陽，緬甸行政長官巴莫博士，當大東亞戰爭一周年紀念日之八日，對於全印度大衆，贈予熱烈言辭，已見本報第一面，記者乃與車者一問一答也。性訪懷抱解放過去百年英國榨取之夏從事建設新生緬甸的巴莫博士，晤談，關於緬甸現階段及將來之抱負，以下即其一問一答也。

問 博士為此亞細亞生日不知從事長年獨立運動之苦門的博士現在心境如何

答 東條首相宣言，有如大暴風雨後而放光的太陽普照於緬甸，那時，長時間待望的國民之歡喜，非常昂揚之至。

問 對於新緬甸今後指導方針之決意如何？

答 我乃吾緬甸民衆，對於今尚在吾人面前所展開的鬥爭，抱有正確的見解，這次戰爭，並非簡單意味之戰爭，這戰爭乃兩個世界之間的鬥爭，而且也是物心兩方面之戰，吾人之敵，是以龐大之人的物的資源為後盾之富裕强力之敵，且彼等必以死戰，吾人須賭生命以進戰，吾人由是自覺，必須敢然準備，為確立東亞新秩序，不論何年間，不惜任何犧牲也。

問 博士及緬甸當局，如何理解大東亞共榮圈乎？

答 大東亞共榮圈也者，未易以一個概念為大衆所理解，在理解上，必要各樣，且所謂「亞細亞一體化」之最易明瞭之概念，已次第念深徹於緬甸全體，民衆對於「只有一亞細亞」精神之共鳴，誠為重大，此正為緬甸人為同大東亞共榮圈概念之第一步。

問 緬甸行政之主力點如何？又經濟建設方策如何？

答 此兩質問，根本關為一事，即緬甸之復興，必然擔當緬甸國家的革命之一部，現在余務必於戰爭之必然的條件所約制之範圍內，進行行政之復興，而其第一階段，為維持公正之行政與治安，第二階段為經濟上之復興，余今分緬甸之復興，為四個基礎，即思於農業、工業、保健及教育上確立，而農業之復興，必須自救濟農村困苦之緬甸農民始，緬甸農民，殆佔全人口之七十%，且農民之救濟，有關於土地之所有權，農業債權者，有關於副業者，又必須籌教育之合理化與工業之復興，必須先自水力電氣計畫始，而保健為極緊要問題，其最初之事業，為瘧疾之撲滅，最後乃與教育之事業，向眞正緬甸教育方面邁進。

問 關於緬甸民族之團結有如何施策？

答 「緬甸只有一個」之概念乃為「只有一亞細亞」之廣義的概念之一部，確信緬甸人貢獻東亞新秩序之眞正基礎，為緬甸人之團結，而此團結必將緬甸民衆具体的表現，為達成此目的，余現在實行兩事，第一須實際完全去除緬甸民衆四分五裂之英國民主主義的理念，余為推廣一体團結之新秩序概念正實行政治工作中，第二我和多數的緬甸人指導者自動解消各自所率之政黨，創設以德巴馬新礼聯盟名之全緬甸新政治組織，此新聯盟唯一之目的，即在於「一滴血，一句話，一個命令」的口號下，完成全緬甸人的一致團結，此新政治組織，於一切政黨及士青諸種團體之前開放門戶，以民團結之大力繼續活動，現已收得非常之成功，以上二事，均為緬甸之大同團結所不可缺之舉，除此之外，余確信沒有再有效之方途。

問 對於緬甸於共榮圈之使命，博士之抱負如何？

答 緬甸在戰略上為共榮圈西方之門戶，以地理言之，於大東亞之空、海、陸上路線，均占重要之地位，在經濟上，則更可供出不可缺之原料資源之一部，於通商上則又形成大東亞市場之一重要地域，更以文化之觀點觀之，於東亞之藝術，音樂等創造上，亦與以多大之效果，由是以觀，足可證明對於東亞新秩序及東亞經濟之緬甸所占之重要性，故緬甸國家之將來之使命，極為重大。

問 關於今後緬甸與獨立英鬥之印度之連繫則如何？

答 不問緬甸為印度一洲之時代及由印度脫離後之時代，我等與印度國家主義指導者甘地、尼赫魯、鮑斯等，均具有緊密之連繫，其間繼續抗英者，已成周知之事實，見戰爭之結果，於彼此連絡斷絕之現在，我等緬甸人更須保持精神之連繫，為打倒英國之途，關於此點，等實行緬甸之印度獨立聯盟及强力之提攜，固不待論矣。

再生之東亞軍港塞里達

充滿明朗之建設氣味 已為大東亞不落要塞

【昭南港灣軍港通訊員】誇示榮華於世界之新嘉坡的塞里達軍港，自從二月十日，日本海軍陸戰隊登陸以來，該地已成為日本帝國南方的基地，敵軍之防禦設施，一轉眼間，便變為日方使用之防守要塞，孫子有云「利敵之力以破敵」，誠然之火焰，與被破壞得勢方設施對映，宛如一個地獄圖，然而現在，一切均行清掃無餘，大起重機林立，朗然發揮生建設之聲響，收容四萬噸巨船之船塢再第六船塢，於修理操水船舶同時，已發揮其能力，此亦成為日本海船之利器矣，工作部大工事，練之工員步調，潮濤爽，大東亞建設之理想，映之晚色，空為明朗，而沿入昭南港之艦船隻，滿滿漫溢，英國在東亞展開勢力之時代，觀夫此，則昭南港近今之情勢，明然大明，此塞里達軍港，最近有安慰工員或國家體操將兵疲勞之海軍不慣其後，海軍工作部隊、警備隊等，互相協力，內容為之一變，今日業已更生而為日本式要塞，同時，昭南港也節節邁進於共榮圈中樞之建設，佔領當時，塞里達軍港，岸壁上曾經數重的張佈了鐵絲網、數重，狹窄處所，數處機關、海面上重油……為此等建設之中樞機能，其近代的機械工具，完全成為日本式，在此工作之數千工員，以少數日本人為中心，其他全部為印度過西亞人，印度人，中國人，英國人所謂種之彼等能率，自日軍入城以來，受溫情之良好指導，至達三倍以上，軍隊款溫泉療養所，倒此四十度的黃泉，汨汨流溢，軍隊欣然大喜，蕃茄、白菜、黃瓜、蔥等，熱帶樹，放射強烈之芳香，現在此軍港內，並無一名外人與一混血兒，完全是東亞人之軍港，風采一變的塞里達軍港，盛示大日本魂，而為大東亞不落之要塞。

新濱陽縣副縣長登廳視事

前任濱陽縣副縣長北原正一氏，已榮轉奉天警察局副局長，關於濱陽縣副縣長一席，由中央派長，以國務院總務廳理事官近藤清成氏接充，近藤副縣長已於本月十日來奉，當日赴濱陽縣公署登廳視事，並於十一日對全員訓示，希努力於職域奉公作銃後中堅之作云。

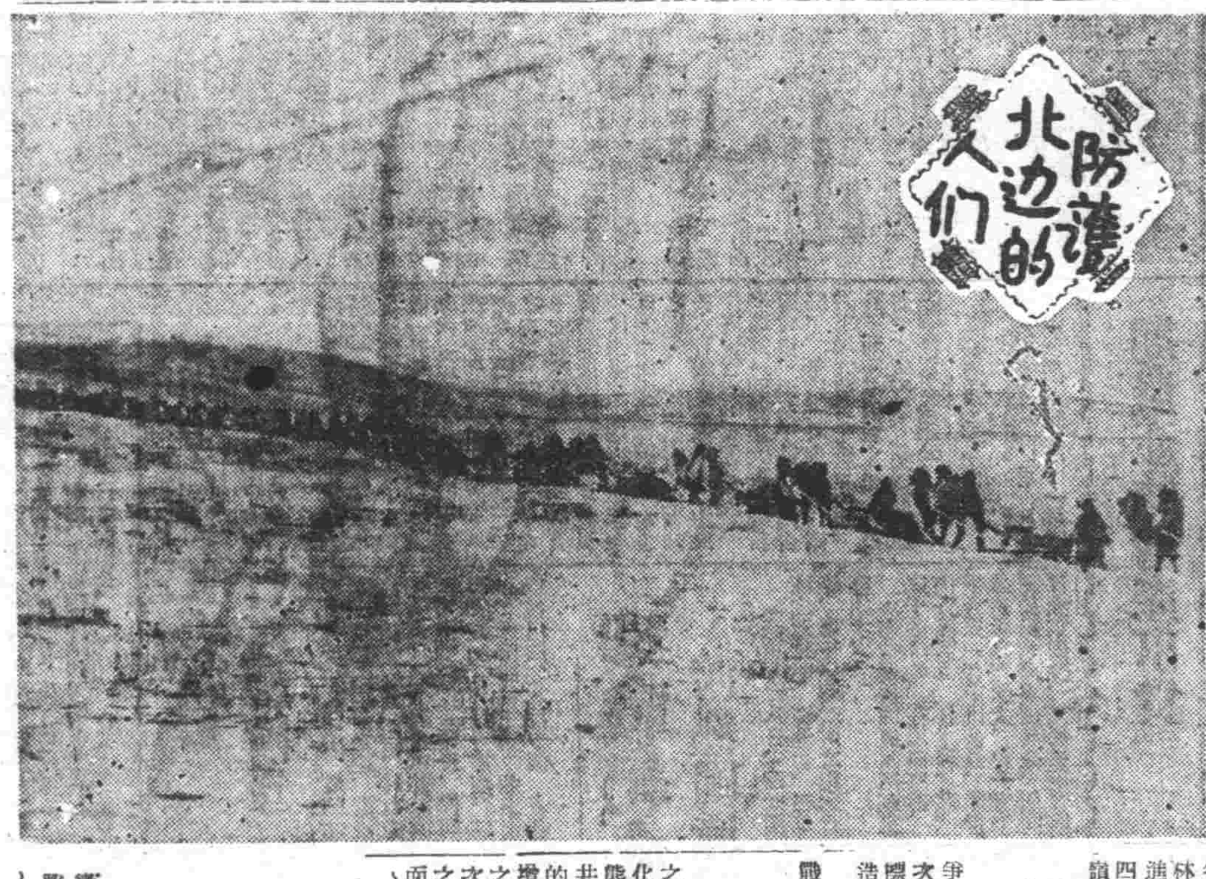

吉林省境出荷成績 益呈躍進狀態

【吉林】吉林省境內之農產物出荷成績，至三日來頗呈好調，加以各縣之努力推進，激活躍性十日現在實績總量突破百分之五十，如此年內可達百分之八十可達成吉林省產穀物別出荷率，於最近對於各物別割當實分配率如左：

作物別出荷率

大豆百分之四十六

粟穀百分之五十五

水旱稻百分之三十五

小麥百分之七十

雜糧百分之廿二

努力增產之興安南省 結成出貨督勵委員會

【王爺廟】由於興安南省為農產省續行躍進的興安南省，十日於省公署以市川次長為委員長結成出貨督勵委員會。

安實業廳長親自督勵

是為第一回委員會，審議農產物出荷督勵策實施設計，會討議出貨督勵對策之結果，已決議左記三件矣：

一、交易場職員派公署職員保官，農產公社職員保者，停止正月之放假日而遂行業務。

二、由各交易場收得之交易數量，應直接以兩報達報於省聯合會北滿公會，而期迅速處理計畫。

三、對督察員以外之各關係機關職員，亦應可及的實行關於農產品收貨之合理化資料，而使實施計畫進展至明年正月五六日止實施，而此日，因與各機關合作為一体邁向萬貨之途，但正月之放假日，因關係機關之放假而中斷萬貨之途，明其所定預期困難，故可使促進出貨成績圓滑化，而期其實大效果，但現在之興安南省內旗縣之萬貨，極呈好調，故於十二月十日已突破最高限定出貨量百分之五〇矣。

於決戰下奉天省之萬荷運動已邁入本格的工作省公署為求此次萬荷大工作圓滿之達成，乃於本月十一日起，由省實業廳長安藤雲氏，特農林課長及于秘書等新農課進行督勵萬實工作，並於十四五六日赴法庫、康平、鐵嶺、各縣實施督勵云。

華北治强運動 目標獲成果

【北京】以完遂大東亞戰爭並確立華北之基地為目標之華北第五次治安强化運動，以四大目標達成偉大成果，於十日已告滿結，其四大目標如次：

一、建設華北完成大東亞戰爭。

一、革新生活安定民生。

一、確保農產減低物價。

一、剿滅共匪肅清思想。

但華北當局對大東亞戰爭之誕生而展開第四次治安强化運動，置於華北之戰爭態勢為重點，同時以徹底掃共，對凡有之施策施以强力的推進，依擴大治安圈達成增產而向完遂確保兵站基地之使命途上邁進之此次第五次治安强化運動，係於二月之間，依自己一體之制度而達此四大目標。

哈倫貝爾草原

天蒼蒼、

野茫茫、

砂丘斜對着古道夕陽

行程遠、

北風涼、

駱駝隊伴在呼倫貝爾草原、濕正柴

豐富豐收的勝利凱旋。

谷外相

紀念樞軸國軍事同盟 於帝國旅館舉開盛會

【東京】與我大東亞戰爭相呼應盟邦德意樞軸共同之宣戰美國以來，已達一周年在十一日結締的軍事同盟契約「樞軸之日」，致日正午在帝國旅館招請奧特（德）英弟里（意）兩大使，招宴紀念午餐會，長蒙高松宮殿下台臨，谷外務、青木大東亞、賀屋大藏、嶋田海軍、八田鐵道、小泉厚生、寺島遞信、岩林司法等各大臣，及原樞密院議長，東鄉、天羽、白鳥、武者小路、來栖、齋藤、松田、堀田氏等，前德意駐劄大使、朝野名士及保加利亞，羅馬尼亞，匈牙利在京樞軸使臣等約二百名出席之下開催英美之大晚餐會，招待保加利亞、羅馬尼亞人、匈牙利之三國與樞軸各國駐劄使臣，由同時刻起有「日德意軍事同盟締結一周年紀念日國際放送」，谷外交奉演特羅甫德外相，由德波將樞軸意氣擴播於中外，而緊固敵性國家響云。

三國同盟基於正義 為建設新秩序而戰

奧特德國大使致詞

【東京】鋼以軍事同盟堅固結合之同盟諸國軍事協力一周年紀念日為，今日日德意及協同國之戰爭新秩序而戰之正義之戰，吾輩同盟國之途，已舉相當之業績，吾等已接近得勝利之道，三國同盟之結果，今日已成為既得之實體，吾三國同盟既非為歐洲之同盟，亦非為大東亞之同盟，實在超越此種界限之同盟。

奧特大使

今日開戰後吾人對於同盟國所完成之巨大工作，日本已以驚人之成果，吾人以實體以吾所要求之一致的行動，對此大工作，日本陸海軍之英雄的行動，吾人以强有力之輝煌戰果，更為此業相約，亦相對於勝利之偉大使命，而吾等實感欽佩，今日之日本軍正為同一之理想奮鬥，東亞共榮圈之正義，亦將收得偉大之勝利。

完成聖戰

英弟里伊大使致詞

昨年九月二十七日德意三國，為謀建設世界新秩序並世界人類福祉，而締結三國同盟，此同盟於挑戰英美國之時，英國更以此為契機，故對日德意已示明應有之敵性態度，更威脅日本之生存，對英國施以武力抗爭，自稱自由之美國，乃不予以重大之冀顧，已至被予以東亞諸民族以不可忍受之壓迫，結成強力，而是之手段，為英國所以東亞之不屈之精神武力之日本，予以公平之經濟，為防衛而起，而於昨年十一月八日，日本、德國、意大利，以同一之精神而相共參加大戰，本國、德國、意大利，以同一之精神，宣戰布告，今日之善戰、以共同理想之決意，對英美宣戰，以強力之手段，迄今雖不少，最近歐國美國之宣傳，攻勢者，但余亦取急速之宣傳攻勢，而終能確信現在東大利國民與日本德國之盟友以同舟共濟之心而共樂共死，並決意共謀獲得共同勝利云云。

頌全智全能，確守各個職司，歡欣努力，盡可能致力於生產，使國民生活順應戰爭，以寄與於日本全經濟機構之强化，此我等之堅固決心也，語語真人極深之印象，根深蒂固之不屈不撓的勝利意志，及堅固決心之精神相同，由此精神中，可見我等必獲共同勝利之左證，三國同盟締約國及其政府，基於正義，為建設世界新秩序之最高理想而戰，此理想使我等互相協力，不獲勝利不止於此，此次大戰後，此次大戰之將兵，及我等於此次大戰之鼓貢獻，當知戰時及平時皆有互相協力之義務。

英弟里伊大使

今後提携當愈緊密 達成戰爭最後目標

谷外相致答詞

【東京】本日為日德意三國決定相提携為公敵之戰爭之歷史的紀念日，而本日已歷一年，三國國民，以盟友之關係共分苦樂，以謀勝利目標，在在邁進，日德意三國及其盟邦，此間所收之最果，誠可謂赫赫之戰果，由大東亞及歐洲一帶，東亞勢力，幾成世界新秩序建設之礎石，當此新時代之黎明期，我等確對於歐洲盟邦諸國民之勇敢奮鬥，惟有贊嘆，而為擴大戰果及强力建設之各種業樂，其現實之勇猛，亦屬皆之獨創性，且民族之優秀……

鎗後陣頭指揮者決意呼聲 ⑦

大東亞民族團結一体 來建設東亞人之東亞

奉天商工公會常務理事發表談話

【奉天】商工公會常務理事閻少三氏，於茲大東亞聖戰週年，國民備戰總決意之際中，曾發表談話如次，第一次歐洲大戰，美國大總統威爾遜氏，藉民族自決之美名，重新分劃殖民地，更設立傀儡式的國際聯盟，以操縱世界的霸權，此不合理的處置，終演成政治勢力的對立和經濟權益的衝突，從世界有識者，皆謂在第一次歐戰之際，早當必有更殘忍，更酷烈的戰爭，故此次東亞戰與歐戰之勃發，乃世界史上必然的局面，即是由於舊秩序的破壞新秩序的戰爭，以此次大戰之結果，決定了世界上政治和經濟的關係，使在第一次世界大戰未能解決之問題，獲合理的解決，然後世界上便能產生一個決定的局面，在這次戰爭中，再提出問題，就是東亞共榮圈建設新局面，是合理的，是公平的，可以保障人類的將來不致再發生互相殘殺的行為，所以這便是世界重新建設的戰爭。

滿洲建國是東亞民族合作的前奏曲，中日事變乃是解放東亞之途徑，尤其對英美戰爭，即是東亞共榮圈之建設，吾人詳溯昭和十三年七月十三日近衛聲明，即可了然一切，然欲謀東亞共榮圈永久之安定，必須驅除英美之勢力，故自從日本參戰下，威擊太平洋，收復亞洲寶庫及南洋各地，更於殷寰之中，佔領阿留地安群島，掌握美亞中間之咽喉，本諸見敵必殺之精神，驅除英美勢力，皇軍之威武，使吾人感激至五体投地，而今而後，亞細亞人士地，亞細亞人居之，太平洋航權，亞細亞人掌之，實堪欣忭鼓舞，不過綜合宇內情形，可知勢必入於持久戰，是以，更能要各民族一体協心，同舟共濟，於此國際情形毫不容緩之際，吾等以東洋唯心的精神，王道的思想，準備世界之總決戰，藉此聖戰一週年之佳期，吾人勿因戰勝而驕，更應集中意志，充實國力，進行精神的訓練，及物質建設，排除自私自利之見地，所有一切均應以援此聖戰為前提，雖一絲之微，亦不得自私已身，所謂先國後已之信念，永存吾心，以圖完成吾國承擔北邊，及物資給供之重責，凡我商工業者，尤須本盡其天職，為商者，為工者，當思活用物資增產報國，擁護國策之，吾東亞各民族亦本此決意，協力邁進，並為依皇軍之民族運用南洋豐富之物資，今後不但吾東亞經濟圈之自供自給絕對可能，且為戰爭勝利所獲之資源自給，我用，槍後之生活日增，民生繁固，則進而建設大東亞共榮圈之樹立，大東亞民族之團結，於是乎大東亞共榮圈之勝利，大東亞戰之完成，計日可待，余絕對眼見復興正親吾責任人躬？

風箭

▽…為了制勝大東亞戰爭，槍後國民總力，必須一心相結，具有殲滅美英必勝的信念，在戰時的重大，該怎樣的本大呢？自不待言，而探求一下子防諜的實際，個個有未爲國民戰的情勢。

▽…某時，我在列車內，目擊有如次的情事，原來那列車正通過軍事設施防諜關係地點，須得放下窗戶簾兒，乘客一齊完畢，不知何事，某一乘客就詢同鄰席的人說，『窗戶有什麼事呢？』那人好像就自己知道似的，以得意的臉色回答說，『這裡，有飛行場啊』

▽…有必的間諜，只聽到這個，就已達到了目的，說的人固是他得沒有什麼，然而卻發生很大的結果，放窗戶簾原，消極的事由在乎此，而乘客秘說一句有飛行場在，被放下幾千幾百個耳嚟，亦幾從哉？

新任特務科長來訪本社致詞

奉天市警察局新任特務科長兼外事科長警正保月義雄氏，於十一日午前來社致就任之辭云。

聾啞學園決定明年招收新生

奉天市聾啞學園，由開始在一心街五段七四號籌備已來，已收入學生十三名，該學園為盡力收容聾啞子弟計，乃定於來年度決定招收新生八名現已開始報名云。

高血壓.中風

手足麻痺、易感疲勞、頭重、不眠、耳鳴、半語、半身不隨

好評之最新學說　何謂重要（血壓中樞）特殊荷爾萌補給之新療法？

如不留意易引起腦溢血死亡！

從來不顧慮高血壓，中風病之重要「血壓中樞」，最近由於著名學者發見頭後部……

此處是重要部

說明書免費奉贈 詳細請向發賣本鋪 或以明信片函索一讀

ヤギクラミン

全國一流百貨店均有出售

東京市日本橋 理化學研究所藥品科

一包在手 百病全消

諸君常服仁丹 攜保神清氣爽

豫防，治療 二重作用

救急，保健 藥効完全

胃弱，便秘，頭疼，疲勞，時症皆有神効

仁丹

家鷄養必讀 著生健呂

價金一元　新京大同大街　實踐養鷄學　建生洋行發行

化積膏 持腎丸 三骨靈 萬骨酒 虎

德潤堂藥局發行　奉天市

接兌聲明

地照作廢聲明

漢醫沈文魁之診療

奉天小南關益善藥局

胃病藥、咳嗽藥、抽風藥　小兒救急丹　清痰止嗽丹

光明電影院

城內勸業商場內　電話（四）二一八八

影人劇團在奉演期最三天　最速觀爲幸

十二日　十三日　十四日　日出

下期電影永遠的微笑

◇優待本院觀衆◇　價目 樓上一律二元五毛 樓下一律一元三毛 幼童

悲劇各戀　舞台名劇

上海影人劇團

電影明星　上官雲珠　賀賓　周彤　韓非　王即君　孫景芷　毛燕華

同時電影鉅片大會　全員二十餘名聯合大公演

注意　奉市城內首次公演所至各地有口皆碑　長期待優一律　短期效

國際劇場

今日

新貢片　十二日　十三日　十四日　十五日

華北公司出品　明星公司攝製新型社會片

黑天堂

吳村　周曼華　徐風　周璇　藍蘭

下期 國華公司　秦淮世家

光陸電影院 CAPITOL THEATRE

城內中街路南　電話（四）三三六三

十三日　十四日　十五日　

李萍倩 大巨片 出品

雁南飛

李 庭 主演

下期 上海新片　蝴蝶夫人

大光明電影院

小西關電車路　電話（二）三七九一

九日起 十五日 止 七天

泰公司出品 偉大新片

黑天堂

周璇主演

下期新片 日出

天光電影院

大西關五斗居　電話（二）三二七八

十二日 十三日

藝華公司出品 偉大艷情佳片

加演 新茶花女　李麗華

下期 歲末同情週　十四日 一身是膽

雲閣電影院

北市場　電話（二）五三五九

十三日 十四日 十五日

國產新片 雁南飛

李顯廷 趙愛蘋 主演

下期上海新片 蝴蝶夫人

光明電影院

勸業商場內　電話（四）二一八八

十二日 十三日 十四日

影人劇團在奉演期最後三天 幸勿錯過

偉大名劇 日出

曹禺編劇

下期 永遠的微笑

有聲電影院 皇城

五斗居胡同

十二日 十三日 十四日 十五日

華成出品偵探片

一串珠

姜明 李紅 主演

下期新片 蝴蝶夫人

農村振興增產有關聖業完遂 務望全國官民實踐自興村計劃

【新京】肩負着興亞聖戰重任的我國，有着廣大肥沃的平原，擁着勤勞耐勞的農民，只要官民振奮精神，努力變耕增產工作，是毫無異意的可以實踐所期望的目的，政府地方，與農當局，爲振起各省地方農民的自興精神，自力更生建設王道樂園農村本年春季業已確立了自興村育成指導政策，首先在本年度已於各省縣下分配設置了七十五個自興農村，由各縣農政當局分別盡力指導一切，改善其一般生活，風俗習慣耕種方法，强化其部保組織，據興農部當局調查各省下自興村本年度設置後的自興工作，成績非常良好，來年度更將按原定設置計劃，於各省、縣下增設，漸次普及自興農村之建設工作，我國的農村振興農產物增產，是不僅有關我國之富強的，實有關於興亞聖業之完遂，務望全國關係，官民雖力實踐改府所樹立之自興村計劃以達成興農增產之目的。

加以親切之指導，故而出荷之成績，異常良好，今該本部爲使農村彼此明白各村出荷成績及褒賞情形，作一報告，然後由該本部將各班所報告之情報，收集一起，再印製褒賞表，分發與各村公所，再由村公所分配鄰組回覽云。

昂揚勞務興國精神 勞働生產協議會舉開 對職場生產增强問題進行協議

【新京】爲强化戰時體勞昂揚勞務興國之精神，確立勞働者生產昂揚對策，於十日下午一時，於民生部勞務司，由勞務興國會並政府勞務關係者出席下，舉開勞働者生產昂揚對策，樹立協議會對於勞働諸般整備，各職場生產力之增强諸問題進行協議，其成果頗堪期待。

時代型燈類出現 各種油類均適用

【新京】力倡煤油節約之今日，鄉僻地帶因電燈之尚未普及，以及日常夕苦於無燈使用，雖經當局急辦法，亦不外隨滿就時，從權了事而，無一應實地環境之燈類，爲之代用，今期市一有志者爲挽救此種不便計，乃順應時代之要求，會發明一適用各種礦、植、動物油之百油燈（延年牌）因該燈裝璜精美，使用方便，故極爲一般大衆所愛用，此種時代下國策型之產物，倘能廣及於鄉村，則其爲用當可稱適時適物爲云。

爲期司法更進一層明朗化 聘親邦優秀書記來滿 派各法院爲書記官

【新京】司法部當局，際茲大東亞聖戰勃發恰滿一周年之良辰，茲爲加强國內司法行政及司法檢察裁判之陣營以期國內司法之更進一層明朗化起見乃特與日本東京司法省當局聯絡聘請各在職於各裁判所及裁判所檢事局之優秀書記十六名來滿，除派充司法部屬官外，並分派全國各級法院及檢察廳充書記官，昨十日業已抵京，預赴該本部發新任之辭後，預定於最近即分赴任所視事

警察署調查烟証

【合安】警察署長李心田、用濟命調查處夫、麻葯、與阿片之証，以求徹底之數，是以派警士，按各處者，逐名調查，如有販賣，或不實在情形，立時取消處

初中教師受訓期滿 昨舉行修了式

【新京】爲陶冶第二代國民教育責任者，中央師道訓練所本年度之二二部練成科生八十四名，自去歲由各省縣下選拔初中等教師來京訓以學術兩方面之訓練，鍛鍊其身心涵養其教育報國之理念，使無低依得建國精神之真髓，一年以來由於各生之專心向學已圓滿得到成果而受業期滿，茲於十日上午十時，假該校講堂，由民生部大臣（光命教學官代理）各關係者臨席下舉行修了式，當時民生部大臣對該所長均有剴切之訓示，式典終了後，各生即整裝分別返回原任所服務。

歲暮天寒爲救貧民 本社特聘哈劇團來京公演

（募金）

【新京】本社爲救濟首都貧民，特聯合協和會首都本部，邀聘哈爾濱劇團來京，假協和會館內於十五十六兩日公演，籌將收入所得，救濟貧困，哈爾濱劇團，爲久負盛名之劇團，內中廣收音樂話劇之人才，前曾滿映明星後曾一度赴滬之李燕芬亦正式加入該團，而可於來京上演時，再與首都人士，於舞臺上相見，此次預定出演之節目極多，除歌音樂、流行歌之外，有獨幕劇的閃與，更有三幕歌劇，在此際國努力防諜，確立國防國家體制之際，哈爾濱劇團，以新穎應時之劇本，與舞台經驗方富之人才、而演出，必定博影可觀，凡當觀知市民踴躍前往，是既能欣賞話劇又可間接救濟貧民，一舉兩得。

國婦分會努力結成 預期今後更有新發展

（滿系）

【新京】國防婦人會首都本部，爲謀首都滿系國防婦人會員之參與國運動，目下正積極準備各區滿系國婦分會之結成工作中，自大東亞戰爭開始以來，全國各地方之滿系國婦會員，業已激增，總人數已突破二十餘萬，與日系國婦會員共同奮力奉公參與國運動，將來必能展開種種愛國奉公運動外，更將指導一般婦女之生活向上，促進國民之奉國思想，預想今後我國國婦之活躍，必將有新之發展。

電電社員美術展

【新京】滿洲電電一心會由十四日起亘一週間，於正面講堂舉開「建國十周年記念全滿社員綜合美術展覽會」，出品內容爲繪畫、書道、寫眞、工藝等對特等並入選等將贈與一心會文化獎賞云。

慶祝聖戰一週紀念 祈禱皇軍武運隆昌 民氣昂揚赤 献金踴躍

【朝陽鎮】本鎮協和分會主催，當茲大東亞聖戰一週年紀念日，特於月之八日早十時，由導各機關各校師生及民衆等，虔誠參拜大照大神社，祈禱皇軍武運隆昌，攸久勝利，晚七時在朝陽茶社舉行盛大會，式典畢，首由了顧衛長致開會詞，決由優級校長高殿科，講演大東亞戰爭一年間經過戰果，暨英國占領南北太平洋，諸島而收赫赫戰果，輝耀於世界史上，實由於親邦皇軍之威武，而造成東亞共榮圈，眞堪紀念，而不可一時或忘者，嗣演佳劇，以助餘興，而一般民衆，均精神昂揚，現出赤誠，凡入場者各献金入角，蔚累第一線將兵之辛勞，計共献金六百五十元，而國婦會員又特別招待，並女校由教師率領女生分班赴者官演大東亞之戰勝，將兵功高，復蒙得九十餘元，足可見一般民衆，對於大東亞長期之戰勝，頗爲關懷云。

新舊年關 特配雞子猪肉

【大連】州廳生必課，以爲雞子、及猪肉，爲新舊年關，日滿市民應用之物品，關比之輸入，會與滿洲國安東省公署，討論供給及輸入方法，結果双方訂立契約，輸入雞子六十萬個，猪二千二百頭日內來連雞子自十五日開始與各家庭，猪由莊河方面輸入新年正月，需用半額，其餘半額，備爲舊年滿人需用，雞子之配給，刻由雞子組合考究適正方法中云

體政府蒐貨方策 官吏總動員成績可期

【法庫】本縣體政府農產蒐貨之方針，對於縣下農民之出荷特別努力，除縣方向各村派遣出荷督勵駐在員一名外，更向各村派遣宣撫督勵班，以使農民徹底了解出荷之必要，同時更向學校派遣宣傳班，以使學生徹底明瞭國家之政策，而便間接傳達於家長，用資無費苦心也，茲縣於蒐貨工作，有早期完成之必要，縣長周縣長以及縣署內之日滿官吏組織督勵班十餘班，分赴各村，再以出荷之必要及違反經濟統制之弊，長以近日來實績大觀，不頗於途，而縣內各交易場，大有應接不暇之勢云

州廳船舶費提張 關東局正式許可 本月十日起開始增價

【大連】關東州船舶運營會因州廳船舶於上月末，已將一切手續辦理完結，對於與此併行之配船，輸送計畫等各般業務，將爲行正規航道關於管下各航路之旅客運賃提張，曾已向關東局申請許可中，近於陬月七日接到正式許可，因自本月十日斷行改正船費，杏船船運費，於事變勃發以來，受諸物價昂騰影響，比較爲路運費，所差太甚，爲圖双方均衡，提張船費，是乃必要之事，至於各航路提張者，

△大連－青島△大連－上海△青島－上海△大連－天津△大連－龍口△大連－芝罘△大連－基隆△大連－高雄

國民儲蓄强調親切旬間 更望官民努力邁進

【新京】國民儲蓄强調親切旬間，自本月五日開始以來，國民儲蓄實踐委員，協和會、市同各銀行，並郵政局之一，齊的努力提倡，各地國民亦都熱起來儲蓄報國，紛紛實踐儲蓄工作，尤以首都地域別國民儲蓄會的結成，更是迅速異常目下業已結成，入成左右，預想本月末定可全部結成全市五十五萬市民一致參加儲蓄工作，對於儲蓄强調親切旬間業已渡過多半，今後更望官民一體，努力邁進，盡力節約儲蓄，使首都之儲蓄成績爲全國各地之模範爲盼。

等三片」演來有趣多彩已極全場觀衆隋神爲之一振，直至午後四時半頃，始於全場欣歡感激聲中而散會。

旅途六旬嘆一死 籍年齡皆不詳

【大連】市北崗子橋下，滿鐵列車軌道，於本月九日上午六時頃，天甫黎明，有行路人，發見年卅左右男子頭西足東，身着白色衛生衣死於軌間，因特大驚，遂至距橋甚近，視之雲於准滿，一時圍立橋上，及鐵路附近觀者，爲數甚夥，後爲附近警察官派出所員，得知之下急報小崗子署，由司法主任躬親率警官臨場，檢驗一過，判明該旅客係身致死，至於籍貫不明，只知其山東人風味，因由死者服裝所判，至於有無族，亦不得知，當令去落堂報入早去云

無線電

十二月十二日（星期六）

午前

七、〇〇（新京）報時、國歌、新聞、建國體操
七、三〇（大連）初等日本語講座（高等科）
調續（新京）建國體操
八、〇〇（新京）唱片廣東音樂一、漢宮春曉二、驚鴻戲水三、鳳舞四、河州詠
正午（新京）報時、默禱
調續（大連）土曜樂管絃樂一、道成寺二、黑髮三、八千代獅子四、御所車五、下降六、吾妻八景　大連放送管絃樂團指揮山下久

午後

〇、三〇（新京）經濟通訊
一、〇〇（奉、哈）新聞
調續（奉天）大東亞聖戰一周年青年大會自城內光陸電影院中繼放送員馬延齡
四、〇〇（新京）新聞
調續（奉天）食料品小賣價格
五、三〇（奉天）合唱一、明天二、秋聲三、春興四、中樂部之夜五、狂風六、蔽立歌滿洲醫科大學合唱團指揮王孝仁
六、〇〇（新京）兒童時間（哈爾濱）一、新聞二、科學小常識落下傘李東華
六、三〇（新京）中等日本語講座五百木元
七、〇〇（新、奉）報時、新聞、告知、今日回顧、夜間節目豫告
七、三〇（安東）趣味講話鴨綠江之傳說安東時報編輯長康澤田
七、五〇（新京）唱歌指導（二）大東亞戰爭完遂之歌金玉清
八、〇〇（新京）話劇在興農飯舘新京文藝話劇團編劇雨導演滋水
八、二〇（哈爾濱）吹奏樂一、大日本進行曲二、青年歌士三、愛國進行曲四、大空之勇士五、二重進行曲六、興亞進行曲哈爾濱吹奏樂團指揮烏茵基
八、四〇（新京）新聞國民須知
九、〇〇（新京）合唱一、建國十周年慶祝歌二、旭日歌三、滿洲帝國陸軍歌四、滿洲帝國海軍歌五、國兵壯行歌六、協和進行曲七、打倒美英興隆大東亞進行曲八、躍進亞細亞新京合唱團伴奏新京室內管絃樂團指揮市場幸助
九、二〇（安東）全滿蒐劇競演會（第二日）打登州安東協和劇團
一〇、〇〇（新、奉）報時、新聞、告知、明日節目豫告
一〇、三〇（新京）評詞五女七貞（二二六）宋桐斌

乒乓球比賽大會 十三日在大經路國民校擧行

【新京】一般人都感覺有興趣的室內運動乒乓球，現在首都新京特別的普及了，無論官廳、會社、學校都十分的興盛，體育聯盟新京特別市事務局爲更謀市民乒乓球技術之向上，定於本月十三日午前十時起在大經路國民學校講堂擧開全市協和會分會官廳會社對抗乒乓球比賽大會至昨九日業已報名截止，計總務廳、民生部、交通部、司法部、官廳局、……各名參加，每團體代表選手五名，同時參集合計優秀乒乓球選手百五十餘人，上球技觀戰，必呈空前盛況，歡迎一般市民前往參觀云。

南滿版

州民貯蓄增强運動 自九日起亘一週間實施 官民協力務須達目標額

【大連】九日起，至十五日止，亘一週間，全州實施之貯蓄增强運動，當此開戰一周年之紀念日，鼓起百五十萬州民，報國之信誠，官民協力，展開一大州民運動同周間中，大連組合銀行，及各郵便局，將從來之存款時間，延至午後二時止，以便州民，貯蓄增强，其他各映畫舘，放映廣告，市內電車、及各人滿稠密處，揭揚宣傳圖，十二月以無駄運送并趣旨普及，查去年中，爲擧國擊滅美英，擧全國一億總力奮起，自十二月八日起，國民感激日，開始報國貯蓄運動，結果至年末，收成佳績，即共達貯金額，三十萬圓之多，若依此報國誠則本月中，可能達五十萬金貯金額，望全州民，在年末生活刷新期，節儉一切，廢止虛禮，以此節約金，貯蓄報國，目標額，可一擧而告成，州廳側於十四日午後二時，於正廳內，擧行貯蓄功勞者，表彰式云

……年約六十歲左右，身高四尺九寸三，圓臉元下額，長髮，面黃，髮，挽髻，上下四個大牙，門牙一個上身穿石藍袷襖，內穿青棉，上套舊白裏布衫，遊秋衣帶紫邊紅兜肚，白裏，均係純棉布品，下身穿青棉褲，青新洋褲子，寬藍腿帶，纏足，家做高腰棉鞋，頭帶青絨坤帽，身帶線針紐絆手紙，外有零錢二元四角三分，自此慘無仁道之

防衛中匪賊逮捕

【西安】西安縣當局奉令辦理防衛事務，於十二月三日前四時許在縣城西郊外，當由西安縣警備隊西隊長以下四十名出動搜查，於午前五時在西安炭礦泰信採炭所勞工宿舍內，由大石警長以下六名發見三名容疑者，立即逮捕追訊結果乃係元匪首程宇，生好吳春生現年二十八歲外二名亦皆判明係匪人，並持有手槍一隻，子彈十三粒，外有贓品若干盡皆押收，目下正在搜查該匪殘黨中但對於大石警長以下六名之功績勤勞業由警務廳長，西安縣長，各授賞金一封，以昭獎勵云。

事發生後，郭股長董夜關心，數次招集全市班組長，命協助警方調查該屍的來歷，假象或是何班組住戶之親友，速爲報告，該屍現在放親南關同善堂內云

徐縣長殉職紀念碑 改修除幕式盛大舉行

【柳河】爲東邊建設而犧牲之義人故通化縣長徐公偉峻，英靈雖歸天上，而功業依留人間，東邊父老，永念恩德，迄今已七八年矣（康德二年三月十五日）因公赴省返縣途中，不幸於柳河縣管內蛇腰嶺被匪襲擊，而壯烈殉職，當時爲紀念徐公功績，曾建紀念碑一座，於今殉職處，以慰徐公在天之靈，而表彰功於無窮惟以年久，風侵雨蝕，殘缺不全，後經縣當局，殷念當茲建國十週之佳年，崇功慰靈，斯碑安可不修，發爲工花料，從事改修，現已竣工告成，煥然一新，從此可以續縣豐碑，山高水長矣，於本月九日，擧行除幕式，因時除兩縣當局前往致祭，並邀請省縣來賓及遺族參加，追悼念之先烈表彰功業，用以垂範百世留芳千古云。

西崗商會全體會員 献國防金約六千元 周會長躬親送往州廳

【大連】大連西崗商會會長周子揚氏，因鑒於刻值大東亞戰爭一周年之辰，對於槍後感受皇軍之庇佑，實深致謝，加以曾於西崗商會招集開會，說明於大詔奉戴日，施行募集恤兵獻金等因，響應之下，恐遲人後，急速通知全體會員，擧全力四出勸募，結果以滿人早已認識時局，未費吹灰之力，所集之五萬八千元一擧而成，周會長因衆會員，咸有如斯赤誠，豈肯疎忽，故於本月八日午后二時頃，躬親偕同商會書記長程善文君，將款送往州廳，面晤前田秘書課長，陳稟明白，望祈轉作國防，聊盡商民之微忱，移時告辭而出云。

於聖戰紀念日 王爺廟行事極隆重

【王爺廟】逢迎大東亞戰爭勃發一週年，八日興南之小都王爺廟於午後十時，各機關一齊擧行紀念式典，各機關代表者並市民於新王爺廟神社前，祈願戰爭必勝祈願祭，戰爭業固戰爭第二年之決意，同時於十一時，在王爺廟電影館，由日系職員義勇奉公隊國道，以及各學校代表參集，擧行詔書奉戴式並市民大會棒讀宣戰布告之詔書，時局詔書，並宣示於本日發表之國民訓，市民代表宣言聖戰完遂之決意，繼觀賞勝利記錄大東亞戰新聞電影，至是午前之部乃告終了，午後一時半爲滿蒙系市民大會，午後三時起，於王爺廟神廟，執行戰歿將士之慰靈祭，昂揚大東亞戰爭勝利之決意云。

無名被害女屍 市警當局調查中

【錦州】錦州市十一月三十日，于小凌河鐵道橋北端，巨橋約半里之遙，發現無名被害女屍一體，時有拉沙大車發見，報告市警務處聞知後，郭搜查股長，代同警官醫師赴往現場觀驗結果，頭部重傷三處，並由附近找出四稜木棒一個，方判爲兇器。

聖戰紀念當日，西部國境紀念行事

【海拉爾】八日，西部國境之海拉爾，滿洲里，三河等，擧行意義深遠之紀念行事如次，

△海拉爾於寒氣凛冽刺肌之午前十時，在忠靈塔前由各團體及日、滿、蒙、俄各系一般市民多數，擧行必勝祈願紀念式，女子青年團於街頭募集恤兵金，慰問日滿軍病院，又海拉爾青年團於街頭進行，市內到處充滿感激之氣氛，

△滿洲里逢迎感激之日，全市民參集滿洲里神社，向陣歿將兵，感謝默禱，並祈願前線將兵之武運長久，

△三河由白系俄人之村三河由白系俄人事務局，並協和會指導下，全村民參拜三河神社，感謝和平之生活，警祈皇軍之武運長久云。

開明新稅法意義

【蘇家屯】稅務當局召開講演大會，件配此次新稅法實施，奉天鐵西稅捐局爲期民衆徹底認識起見，特派

期農產物增產出貨 訥河縣本部開地區協會（續）

附屬村代表追加理由、謂親仁村內有百數十家、不是小作農、故不能取得配給、而屯內食糧亦均出荷、于食糧亦無着、此種情形、如何辦法、照當局解答、先由經濟科長解答、爲屯內之糧谷已完全出荷、可向村長請求向他屯購買食糧、如地區之糧谷亦已不能通融……

又經協和會內田事務長解答云、此種情形、將來本會命各分會調查後、即向縣整委員會連絡施行配給、然此次之出荷、實爲救濟當局災……

買、其次因出荷完全時、但荷有出荷契約外之代用品、（如馬鈴薯）（即土豆子）及其他不出荷之物品可以使用、

法、希當局加以檢討、

程警務科長解答、長期工人、當然有保留食糧必要、爲短期工人、可按每晌地需用零工若干名、以爲保存、倘保存不能足用時、則可使代用品、

議長宣言本案如無意見、認爲裁決、（一任本部）

第五號議案（河南村分會提出）

仁愛村分會老萊河屯提出關于農食物營養出荷契約量被減之件理由、杏本村因夏雨連綿、地成澤國、秋季降雨、先將被如、而嚴霜早降、致農產物被害奇重、而本年度之收穫量減少、況自……

2、希望契約量至十年度

3、出荷之減量程度、應之契約時歸還云、

興農合作社撫江理事解答如來年爲限度、雖有受災情事、究竟能出荷至如何程度、尚不可知、故如工作班應須督勵農民、以期達成契約之數量、而完遂國策爲要、至于受災地區、仍應儘量出荷、一俟出荷至不可能時期、再行核辦辦法可也、議長提議之點、似嫌太早、至于儘量出荷之說、亦決非使民間將其食糧及種子、均行出荷之意、不過應儘量督勵……

第六號議案（仁愛村分會）

和平班提出關于農產物先銷制度辦理手續改善之件（未完）

開始徵收倉穀

【海城】縣街村股社會事業係，對於義倉積穀，以爲荒年，異常注重，當此農界，百穀登熟之際，特令各街村，依例收倉穀，以備不時之需，想此項而不費之善擧，儲蓄之家，必能踴躍輸將，以副功令云，

開稅務坐談會

【洮南】縣稅捐局長岳景芳氏，於十二月九日午前十時在興亞電影院，開稅務坐談會，詳細將稅法說明，市民參加者數百人，出席人員稅務監督署第二科長吉村武，市屬官小林，通譯劉國純，經理科長斬效堃第一科長艾延闌，各界人員出席者甚多，議將會序列後，一全體肅立，二向國旗行最敬禮，三皇居遙拜，四帝宮遙拜，五戰歿英靈默禱，六局長開會致辭，七來賓致辭，八交易稅法說明，九同稅法質疑，十特別營錢稅說明，十一同稅法質疑十二科長致閉會辭。

新警尉補芳名錄

【遼陽】縣警務科警長考試，業於前月擧行完了，而及格者現已發表，同時對及格警長進級爲警尉補者芳名列下，

安平警察署　王忠臣
佟保警察署　劉延邦
劉保警察署　孫桂林
警務科　李長生

估衣輸入批售實績聲報之件

本協會受經濟部之指示將合作從來輸入稅率表號碼第六五二號之估衣纖維輸入販賣組合改組使其結成一般估衣類之估衣輸入組合及估衣配給組合（輸入見率表第六五二號全第七三三號等）爲本協會之下部機構使其代行輸入及配給業務以謀其整備强化故有一般估衣類之輸入及批售之實績者依左記於康德九年十二月二十二日前聲報爲荷，再於右記期日終到着者無效合併聲明

記

一、聲報人之住址、商號姓名及支店出張所之所在地
二、資本金或出資金額及開業年月日
三、實績
1、輸入實績依左表記入之

年度	康德六年度		康德七年度		康德八年度	
種類	數量（公斤）	金額	數量（公斤）	金額	數量（公斤）	金額
六五二						
七三三						
其他						

但數量、金額依輸入稅率號碼表別記入之由關東州輸入者另行記入之
單位依「公斤」記入之如不能時以其他單位表示之
2、批售實績依左表記入之

年度	康德六年度		康德七年度		康德八年度	
種類	數量（公斤）	金額	數量（公斤）	金額	數量（公斤）	金額
六二五						
七三三						
其他						

但數量、金額依輸入稅率號碼表別記入之
單位依「公斤」記入之如不能時以其他單位表示之
四、前項之實績須添附足以證明之誇據書類（例如在輸入時特認可證或代替認可證者在批售時特販賣納稅領收證明書或實錢元帳等）
五、實績聲報人有古物商取締規則或屑物商取締規則之許可證者須將該許可證抄本提出之

康德九年十二月十一日
新京特別市敷町三之九
株式會社滿洲資源愛護協會內
滿洲估衣輸入組合創立事務所
滿洲估衣配給組合創立事務所

魏啓元爲組織或函授簿記

商店欲於明年設立新式帳簿、商店會社組織帳簿指導會計證明損益與用函授商業簿記特著專書隨時飲教請向奉天市大東街一段一八一號函索簡章

遷移通知

前新建築中之餘支部廳舍現已竣工此次遷移左記地址特此通知

康德九年十二月七日

社團法人　滿洲軍用犬協會遼陽支部

遷移地　記　遼陽市協和區東寧街五三四號

公告

交易稅法說明會（滿系）

自十二月一日起實施新設交易稅法之說明會擬按左記開催至希關係團體及業者踴躍參加聽講是荷特此公告

一、日　時　十二月十四日午後一時起
一、場　所　奉天市公署禮堂
一、課稅對象業者　物品販賣業、製造業、銀行業、保險業、無盡業、金錢貸付業、物品貸付業、運送業、運送辦理業、倉庫業、印刷業、出版業、興行業、料理店業、特殊飲食店業、飲食店業、旅館業、浴業、理髮業、娛樂場業、寫眞業、包工業、批發業、代理業、周旋業

主催　奉天商工公會
電話（二）五〇三九六

記者養成所招生

按左記募集十年度學生
一、修業年限　一個年（康德十年一月入所）
一、募集人員　二十名
一、應募資格　1國民高等學校卒業2日滿檢定考試二等以上合格者3滿卅歲以下者
一、報名日期　康德九年十二月十五日截止
一、提出書類　入學志願書、自筆履歷書、最終學校卒業證書（抄）、所轄警察署長發行之身元證明書、像片兩張（最近六個月以內所攝者）
一、考試地址　新京中央通四三滿洲國通信社奉天支社應募者於右記兩處所內隨一處爲入學試驗場
一、考試日期　新京十二月廿四日　奉天十二月廿三日
一、考試科目　日語（二等程度）、漢文、常識、口頭試問、身体檢査
一、在學中之待遇　在學中備有宿舍收容、每月支給費六十圓
一、卒業後之待遇　在滿洲通信社及新聞各社採用之
一、報名地址　新京中央通四三、國通ビル內

滿洲國記者養成所

女性的健美增進！

奉勸現代的新女性，萬不可迷信皮毛的化粧，反因爲那片刻的姸麗，反足以促進蒼老，請常服此種女性荷爾蒙，保能卸病美容造成眞正健美

愛始萌

奉天·哈爾濱　田邊藥品株式會社

此膏含有荷爾蒙成份、能滋養皮膚、防止寒冷之侵蝕。香味文雅、猶其餘事也

（洋貨廣貨各有出售）

雙美人雪花膏

總行　大阪中山太陽堂
分行　奉天·天津·大連·青島·上海·南京·漢口

營養的源泉

人之所以能生存，唯賴營養以維持之，關於營養的來源，不外仰自胃腸吸收來者，但此只是杯水車薪常患不足，故營養源泉頗有的必要於是服用「若素」則爲當前要務，因之營養素含量最高，服後不單補充食物所缺乏的養分，且能强化胃腸組織，振興食慾，增强消化吸收作用提高全身營養

强化

胃腸營養　若素

奉天市信濃町十七號
若素製藥株式會社
總本社　東京

687